

WATER TOWN SHIOYA

POWER SPOT

自然の宝庫「しおや」を
思う存分遊び尽くそう!

アクティブ派

HIKING / POWER SPOT SHOJINZAWA

CYCLING / ツール・ド・SHIOYA

FISHING & CAMPING /
フィッシング&キャンピング

ACTIVITY / SHIOYA de 体験

ぶらっと派

四季の絶景探訪 / そのままの自然がそこにある

まちのお立寄りスポットオー

街かどエリア散策 / tamanyu funyuu omiya

しおやまち 遊湧マップ / 観光マップ&EVENT INFORMATION

塩谷町ふるさと観光大使・とちぎ未来大使

塩谷町出身の俺が
ナビゲートするぜ!

雷撃ネットワークギョウジ

自然の宝庫「しおや」を2.5倍楽しむガイド

自然の宝庫「しおや」を2.5倍楽しむ
思う存分遊び尽くそう!

SHIOYA
特産品



菊
県内唯一の生産量を誇る。
輪菊、スプレーマム、ピン
ボン等が各市場へ。

地酒

「松の寿」は創業当時の
看板銘柄。柔らかな酒質
と爽やかな香りを生み出す
のが本酒造の特徴。



本醸造酒を細部までこだわ
る看板銘柄「かなびの
里」は越後清酒を思わせる
端麗辛口な味わいが特徴。



しめ縄
まちの伝統産業の一つで
出荷は関東随一。

しおやのことは
「ココシル塩谷」で検索



ココシル塩谷
塩谷町の情報が満載の観光・地域情報アプリ!
塩谷町の情報は「ココシル塩谷」にお任せ!

Webでも情報配信中!
<http://shioya.kokosil.net/>

QRコード
ご利用方法

観る・遊ぶ 塩谷町の観光・自然・歴史・文化・お祭り・イベントなどの情報を掲載しています。	食べる・買い物 塩谷町の産物・お土産・お祭り・イベントなどの情報を掲載しています。
特産品 塩谷町の産物・お土産・お祭り・イベントなどの情報を掲載しています。	くらしの情報 塩谷町のくらしの情報・お祭り・イベントなどの情報を掲載しています。
公共・スポーツ施設 塩谷町の公共・スポーツ施設などの情報を掲載しています。	散策・ツアーコース 塩谷町の散策・ツアーコースなどの情報を掲載しています。
AR機能 スマートフォンで撮影すると、AR機能で塩谷町の観光・自然・歴史・文化・お祭り・イベントなどの情報を掲載しています。	ご利用方法 スマートフォンで撮影すると、AR機能で塩谷町の観光・自然・歴史・文化・お祭り・イベントなどの情報を掲載しています。

WATER TOWN SHIOYA



塩谷町は
いいところ
いっぱいあるぜ!



高原大根
高原山麓の涼しい気候を活かした、
滑らかな舌触りと甘みが特徴。



米
湧水の郷を象徴する米。清らかな
水と豊かな土壌が生み出す名品。



尚仁沢名水豆腐
地元で栽培された有機大豆と
尚仁沢湧水で作られた一品。



ニラ
品質本位で茎の部分から
葉先まで甘みがあり肉厚
で葉幅が広いのが特徴。



ワイン
舌触りが滑らかでサラッとした
飲み心地。ほのかに甘く「すみれ」のような柔らかな
香りが漂います。



トマト
産地化を目指す水耕トマト、
土耕トマトとも甘みのある評
判の一品。

POWER SPOT SHOJINZAWA

街の喧噪を離れて、木漏れ日をぬうように水量豊かな清流をたどり、あふれかえるほど生命のきらめきを感じられる源泉にたどり着いた。こんこんと無限に湧き出てくるかのような水をあぐることなく眺める。身も心も原始に帰っていく。



町のシンボルである高原山の中腹に位置し、付近一帯は樹齢数百年にも及ぶ原生林に覆われています。十数カ所から湧き出る清冽なる湧水は、四季を通じて水温が11℃前後と一定しており冬でも湧水や凍結することなく動植物に豊かな潤いを与えてくれます。濃厚な植物の息遣いにつつまれた森に走る水面は、まるで水あめを流したかのような彩りで、パワースポットともいふべき神秘さを感じさせてくれます。

■「尚仁沢湧水」は昭和60年「水環境保全状況が極めて優良である」として、環境庁水質保全局長より名水百選の認定を受けました。



ドローンで撮影した
塩谷の絶景!!

スマートフォンで見られる! QRコードで特設サイトにアクセス!
(一部通常のビデオカメラで撮影した映像が含まれます)



SHIOYA de CYCLING

しおやでサイクリング

気分はプロレーサー!?! ツール・ド・しおやを攻略!!

The SHIOYAを走破する。全長50km、高低差600mへと挑む。
時に平坦な道を…時に難所を攻める。
尚仁沢、高原、出迎えるのは自然そのもの。



塩谷町出身の俺には
いわば庭みたいなもの。
楽勝、楽勝!

8 下り
藤原の龍王峡を目前に国道121号にたどり着いたら、ちょっと一息。後はしばらく平坦な下り道、軽快な走りが蘇ります。鬼怒川の温泉&土産物を横目で見ながらゴールを目指す。



もう少しだ(汗)
温泉よろうかなあ…

9 約46km
ゴールを目前に温泉で疲れを癒してみても…東武線新高徳駅からはほぼ一本道。右手に鬼怒川の景色が広がる中、SHIOYAへの入口手前、そしてその先に日帰り楽しめる温泉が2か所ある。すーっと汗を流してゴールの道の駅「湧水の郷しおや」へ…

	距離	高低差	レベル
しおや1周コース	約50km	約600m	上級者向け
上平→高原コース	約40km	約300m	中級者向け (往復)
佐貫観音コース	約4km	約20m	初級者向け
大滝コース	約10km	約200m	上級者向け (落合パークより)

7 町営豊月平放牧場 約28km
5月に放牧され秋までこの牧場で過ごす牛たちを横目で見ながら、右手前方に広がる高原山を目の当たりに見る。そしてここから、日光市の藤原(龍王峡方面)へ抜ける山岳ロード?へと続く。



大滝コース
大滝 約10km
体力に自信のある人は大滝まで足を伸ばして。秋の紅葉時期は見所のひとつ。



よっしゃー!
完走したぞー!



1 道の駅「湧水の郷しおや」
スタートは道の駅「湧水の郷しおや」がおススメ! 駐車場は無料で車で来ても安心! 飲食コーナーも充実しておりスタート前に腹ごしらえも…。農産物直売所は新鮮野菜が盛りだくさん。



佐貫観音コース
道の駅「湧水の郷しおや」から国道461号を少し東進したところで右折して、国指定史跡の「佐貫観音」へのお立ち寄りルート。鬼怒の流れも心地いい清涼感に包まれます。



国指定史跡「佐貫観音」

5 尚仁沢湧水群
約18.5km (+遊歩道1.5km)
高原山の中腹にある原生林に覆われた湧水群から、清らかに澄んだ湧水が日量65,000トンも湧き出ており、名水百選の中でも有数の水量を誇っている。四季を通じて水温は11℃前後で冬でも湧水や凍結することはない。



6 尚仁沢はーとらんど&名水パーク 約20km
黒沢橋の手前、東荒川ダムの湖畔には「尚仁沢はーとらんど」がある。ちょっとお腹が空いてきたらお昼ご飯でも…。源泉からの湧水を汲める名水パークもあるのでボトルを満タンにして…ロード最大の難所へ向かう。



4 上り 約17km地点
上りの難関。ところどころ急こう配を攻めることになるが、時折見える峠道からの景色が爽快な汗にかえてくれる。この難所を攻めきって…名水百選「尚仁沢湧水」で渴いた喉を潤そう。



だんだん辛くなってきたぞ…

3 落合パーキング 約11km
尚仁沢からの水が流れ込む荒川の河川敷。「落合橋」のもとに整備されたパーキングは、家族連れなども気軽に立ち寄れる憩いのスポット。夏は川遊びも楽しめる。「赤いつり橋」が目印。



2 平地 スタート直後
日光連山を背に国道461号のキレイな道を爽快に風を切って快調に飛ばせる。玉生エリアの中心に入ってきたところで北に進路をとる。(矢板方面へは直進)



キレイな道路で
快調に走れるな～

上平→高原コース

上平ポケットパーク(ふれあいの里しおや)から高原を目指す
SHIOYAの南の玄関口である上平橋を過ぎたところに「上平ポケットパーク」がある。宇都宮方面から県道63号線を北上し、高原・尚仁沢への往復コース。県道をそのまま進むのもよし、途中から道を逸れて「落合橋」手前の合流まで気ままに景色を満喫するのもよし。



上平ポケットパーク(ふれあいの里しおや)

START!
GOAL!

SHIOYA de

F

しおやでフィッシング&キャンプ

FISHING & CAMPING

自然を感じながら、童心にかえって楽しむ



FISHING & CAMPING

東古屋湖 MAP 16p 17

東古屋湖を囲む森や山の樹木は四季折々に、訪れる人を魅了しています。東古屋湖は3月の解禁より12月まで、多くの釣り人や家族連れで賑わいを見せる観光スポットの1つになっており、特に冬には湖面が凍結し、そこに映し出される幻想的な景色が人気で、写真家なども訪れる美しい憩いの場所でもあります。

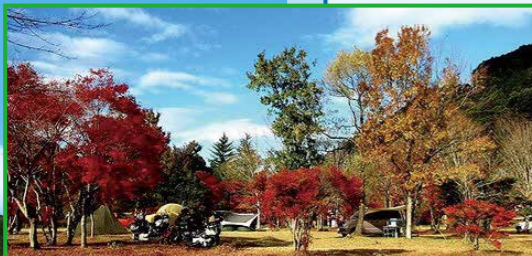

東古屋湖の畔には町営のキャンプ場があり、釣りはもちろん、四季を通じて彩られる自然を肌で実感できる絶好のロケーションを満喫することができます。

釣り管理事務所 / ☎0287-47-1150(共通)

CAMPING

自然休養村 MAP 17p 24

持ち込みテントの利用もできる野営場には炊事場が2か所あり、キャンプファイヤーも楽しめます。バンガローは10人用が3棟、5人用が3棟あり、年間を通じて利用することができます。気の合った友人同士でワイワイあり、家族で憩いのひと時を味わうのもいかがですか。



塩谷町自然休養村センター ☎0287-45-1465

●営業時間8:30~17:00

CAMPING

ACN オーキャン宝島 MAP 17p 25

場内には子供たちに人気のワンパク広場や冒険の森、木陰が気持ちいい「いこいの森」名水での大型貸切露天風呂があり、またワンちゃん達にはノーリードで遊べる「わんわん広場」など楽しみ方いろいろ。ペット、犬と泊まれるドッグラン付の「ドックフリーサイト」のあるキャンプ場、それがオーキャン宝島です。



☎0287-45-2225

●営業時間9:00~20:00

FISHING & CAMPING

尚仁沢アウト・ドア・フィールド MAP 17p 26

美しい自然の中にひっそりと佇む
尚仁沢アウトドアフィールド。

大自然に囲まれ、静かにそよ風とにらめっこしながら時間を贅沢に過ごしていただきたい。そんな大人のためのキャンプステージ、それが尚仁沢アウト・ドア・フィールドです。もちろんご家族連れのみならずも…。



☎0287-45-2855

●営業時間/開門 6:30 7:00~17:00まで

FISHING

408 Club Nature & Angler



408Club MAP 17p 27 自然の中で楽しむルアー、フライ専門のフィッシングエリアです。

☎090-1531-0408

●営業期間/10月1日~7月上旬(予定) ●営業時間/7:00~18:00

CAMPING

まるほ船場 MAP 18p 24

自然の中で、川遊び、昆虫採集など、子どもと楽しく遊べる場所です。冬には白鳥が飛来してくるポイントでもあり、四季を通じていろんな自然遊びを満喫できるスポットです。



まるほ船場自然キャンプ村 ☎0287-47-0187

●営業時間 / (5~9月) 9:00~17:00 (10~4月) 10:00~16:00

背景の写真/尚仁沢アウト・ドア・フィールド提供

気まま、わがまま、Sports & Holidays

Let's Try
Move Now



高原山麓の自然や
文化にふれる
体験プログラム

星ふる学校「くまの木」は、環境省主催の全国星空継続観察(スターウォッチング・ネットワーク)定点観測地点のひとつ。毎年夏季と冬季に観測を続けています。



川の生きもの観察



カタルゴゴウ



うどん打ち



畑の作業



撮影協力・写真・カタログ等データ提供/星ふる学校 くまの木

星ふる学校 くまの木 MAP 17p 20 TEL.0287-45-0061

日本三百名山のひとつである高原山の麓、星ふる学校「くまの木」は、小学校を改築した施設。落ち着いた雰囲気のある昔懐かしい木造校舎、澄み渡った空に美しく輝く星空、地産地消のお食事、地域の自然や文化を楽しみながら…のんびりとお過ごしください。

宿泊施設、キャンプ場、各運動施設を完備

自然休養村センター MAP 17p 24

TEL.0287-45-1465

春には桜とツツジ、秋には彼岸花の名所となっている大平崎公園内にあるのが本施設です。宿泊施設も完備しており、研修や会議等にも利用できます。公園地内には多目的グラウンド、野外ステージ、バンガロー、テニスコートなどを備えています。

四季を通じて彩りを添える景観とともに、自然の中で「居心地のいい」空間に包まれ、心と体をリフレッシュできる、そんな「休養村」をあなたも体験してみてください。



野外ステージ



多目的グラウンド

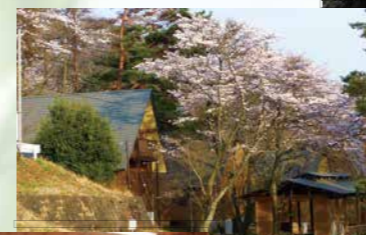

バンガロー



四季の
フラワーロード



レストラン「花実や」



テニスコート



野営炊事場



MAP 21p 20

ロベ倶楽部 TEL.0287-46-1122

ジュンクラシックCCの姉妹コースとして1990年に誕生。なだらかに広がった開放感あふれるコースが特徴。天然温泉を備えた宿泊施設も充実しており、女性の方にもリラックスして利用できます。

のんびりと季節を散歩



グラウンド全景

塩谷町
総合公園

MAP 17p 28

町の総合公園には、幾十種類の樹木が植栽されていて、それらが公園全体を優しく包んでいて四季の自然を満喫できるやすらぎの空間を演出してくれています。また公園の西には児童遊具のある自然公園もあり、やわらかい日差しの季節にはお弁当持参でゆっくりとした時間をのんびりお過ごしください。



TRY &

TRY



MAP 17p 29

榎の木カントリークラブ TEL.0287-45-1131

カジュアルなセルフスタイルと手ごわいグリーンにテクニカルなレイアウトが特徴。ホール毎に花木の名称がついたお洒落なコース。全体に距離は短めで、乗用カートプレーは女性やシニア向け、ビギナーには楽しさや気楽さ親しみやすさもうれしい。

SHIOYA de
GOLF

しまやでゴルフ!!

まちには2つのゴルフ場あり。
気分開放リフレッシュ!!

四季

しおやの絶景探訪

SHIOYAの自然を探訪しよう。探し訪ねるスポットは、あなたの今日の気分で…。四季折々を目にする時、満たされていく時間を感じるはずです。SHIOYAの自然は訪れる人を魅了する場所です。

(背景：冬の東古屋湖)



ドローンで撮影した

塩谷の絶景!!

訪れただけでは見られない

スマートフォンで見られる! QRコードで特設サイトにアクセス!
(一部通常のビデオカメラで撮影した映像が含まれます)



秋

SHIOYA
ぶらっと派

紅葉谷(もみじ谷) MAP 17p 22

東荒川上流に広がる通称「紅葉谷」。県が有する山林の中に位置し、古いものでは樹齢200年を超えるとされる大木も多くあります。新緑の時期や紅葉の時期ともなると秘境と思わせる絶景を見ることができます。

東古屋湖 MAP 16p 17 冬

釣りシーズンを終えた冬の東古屋湖は湖面が凍結し、そこに映し出される幻想的な景色を見ることができます。写真家などにも人気のスポットです。



春

荒川の桜並木 MAP 21p 18

春はさくら、荒川の土手沿いから大平崎へ続く並木道はさくらのスポット。やわらかい日差しの中をゆっくり歩いてみよう。



秋

大滝 MAP 16p 14

東古屋湖の上流にある、まさに隠れた名所。春の新緑、秋の紅葉と渓谷が絶景。この付近はモリアオガエルの生息地となっています。

イヌブナ 原生林 MAP 16p 16 夏

尚仁沢の上流に広がる「イヌブナ」の群生林。中心部の幹が枯れると、その外側に派生する新芽が成長し、その幹が肥大生育するため独特の景観と特徴を持ちます。緩傾斜地に群生するイヌブナとしては全国的にも数少ないものです。

■平成18年
国天然記念物指定



冬の高原 MAP 16p 30 冬



冬の高原はまさに自然のまま。四季を通じて雄大な姿を見せる高原ですが、冬の高原は人を寄せ付けない神秘さと気高さがあります。



豊月平放牧場 MAP 16p 15 夏

県道63号線を東荒川ダムよりさらに鬼怒川・川治温泉方面に向かうと左手にある町営の放牧場。春から秋にかけてはのどかな景色が広がる中、高原を背に沢山の乳牛を見ることができます。



かご岩 MAP 18p 22 夏

鬼怒川に無数の大小奇岩が突出し、一見コンクリートのようにも思える特異な構図を描いており「とちぎの自然百選」にも選定されています。遠く日光連山よりの鬼怒の清流と相まって絶好のロケーションとなっています。

佐貫観音 MAP 19p 20 春

鬼怒川左岸にそびえ立つ高さ64mに及ぶ一大岩塊。岩面には大日如来磨崖仏があり、弘法大師一夜の作と伝えられています。岩の上部には奥の院大悲窟があり、



亀の子岩



中には貴重な宝物が納められており、62年に一度開帳されます。

また、岩頭北側には古風な「亀の子岩」と呼ばれる岩があります。自然現象か人工物か、珍しい姿をしています。

【注目】古文書によると大同2年(807)に弘法大師が(空海)がこの地を訪れたとのこと。空海が「讃岐」の出身であることから想像が広がります。

■大正15年 国指定史跡

注 大滝までの道は未舗装部分があり、また大雨・土砂災害の影響で復旧されていない道がありますので、事前の確認が必要となります。



まちのお立寄りスポットオー

まちの一押しお立寄りスポットをご紹介します。道の駅「湧水の郷しおや」「尚仁沢はーとらんど」「ふれあいの里しおや」は、あなたを癒す自然の風景に溶け込んでいます。ふっと…お立寄りあれ。

心を癒す風景がここにある。Yusui no Sato Shioya

道の駅「湧水の郷しおや」は西に日光連山、北に高原山を望み、南に鬼怒川が流れるなど自然景観に優れています。近くには国指定史跡の佐貫石仏など、自然に浸りながらの散策もできます。



道の駅「湧水の郷しおや」

☎0287-41-6101

MAP 18p 23



そば処かみざくら ☎0287-47-2551
(11～15時)火曜定休
地元産のそば粉と尚仁沢の名水で作られた風味豊かな「田舎そば」と石臼挽きの「湧水そば」が人気。

鮎の店 笹岩 ☎0287-47-4477
(9～16時)金曜定休
鬼怒川の鮎、山の幸を炭火で…。「鮎ラーメン」も人気メニューの一つ。

さぶちゃん ☎0287-41-6101
交流館(9～16時)木曜定休
ラインナップ豊富なオリジナルソフトクリーム、期間限定のアイス、「とちいちごソフト」は一押しのお味です。



佐助 ☎0287-41-6101
交流館(9～16時)月曜定休
天然水のかき氷は、13種類のシロップかけ放題。

農村カフェ まがりな ☎0287-47-0688
(9～16時)月・火曜定休
名水仕込みの「エスプレッソ」や地元食材を使ったオリジナルケーキを取り揃えている。中でも「米粉シフォン」はおススメ。

実のり食堂 ☎0287-47-1215
(10:30～16時)水曜定休
季節野菜を使ったランチやオリジナル「やきそば」が人気。「とちぎゆめポーク豚丼」もぜひお試しあれ。

鬼怒川を眺め、北に高原を望む。

まちの南の玄関口として、鬼怒川の上平橋のたもとにある「ふれあいの里しおや」。北に高原山を望む風光明媚なお立寄りスポット。



家族で楽しむ親水公園 ちょっと一息はーとらんど 湧水は名水パークで…

東荒川ダムの湖畔にある「親水公園」は、ご家族で楽しめる児童公園となっていて、また地元の新鮮野菜や特産品、軽食も販売している「はーとらんど」は休憩ポイント、四季折々にイベントも行っています。そして尚仁沢の源泉をそのまま引き込んだ名水パークには、湧水を求めて県内外から多くの方が訪れる人気のスポットとなっています。

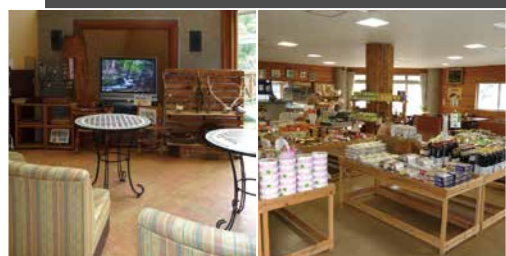

MAP 17p 31

エントランスホール
情報コーナーでは町の紹介プロモーションビデオを上映しているほか、作曲家、船村徹氏など地元出身の著名人にまつわる品々を展示、また近隣の施設やイベント情報を掲示した情報館としても好評です。

交流館



多目的ホール

最大150名収容できる施設で、会議や研修、また、道の駅オリジナルイベントの開催のほか、音楽会や映画の上映会などにも利用できます。



湧水の郷直売所

☎0287-41-6002 (8:30～17時)年末年始休み
地元農家が栽培した朝採り野菜を中心に、新鮮で安全・安心な農作物や特産物・加工品が並びます。また町内や近隣市町の銘菓工芸品を数多く揃えています。

「ふれあいの里しおや」は、地元の農産物を直売していて、新鮮野菜はもちろん、まちの特産となっている「菊」も豊富に揃っています。

名水パーク

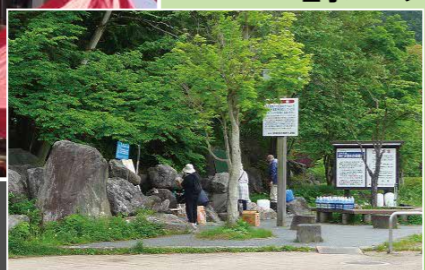

農産物直売所

☎0287-46-0477 年始休み

Fureai no Sato Shioya

MAP 21p 19



農村レストラン「尚仁」では、こだわりの蕎麦が絶品。四季折々の食材を使ったてんぷらや町産コシヒカリのおにぎりも評判の一品です。

農村レストラン「尚仁」
☎0287-46-0478
毎月第4水曜定休、年始休み



ふれあいの里しおや

☎0287-46-0477

尚仁沢はーとらんど

☎0287-41-1080



県道63号線を鬼怒川・川治温泉方面に車を走らせ、東荒川ダムに架かる黒沢橋の手前を左に下ると湖畔公園となっている。週末には「湧水」を求めて多くの方が訪れる。

街かどエリア散策 玉生エリア

塩谷町の中央部から北部にかけて位置し、東は矢板市に隣接しています。北部には高原の山々がそびえ、山麓から湧き出る水は荒川となり那珂川へ流れており、中でも山の中腹から湧き出る尚仁沢の湧水は名水百選に選ばれ、町外からも多くの方が取水に来ています。町役場や町の総合運動公園などもこの玉生地区にあります。歴史的には、江戸時代、日光から奥州街道に出るための日光北街道の宿場町として栄え、特に松尾芭蕉が玉生宿内の屋敷にて一夜を過ごしたことが「曾良の旅日記」に記されています。ウォーキングコースは北街道や昔の東武鉄道路線(通称:がくどう)を歩きます。芭蕉の碑や北街道沿いに残る追分石、駅のホーム跡地など歴史を感じることでできるコースです。



1 パリアフリー鉄道農園「風だより」
TEL 0287-41-1058(10~17時)
月・火曜定休(臨時休業あり、要問合せ)
ミニ鉄道と農園がある、テラス・カフェ
& レストランです。



2 一膳めし屋「てらしま」
TEL 0287-45-2552 木曜定休
(11:30~14/17~20時)
手打ちうどんのコシとのごしをお楽し
みください。



3 ときわ食堂
TEL 0287-45-0577 日曜定休
(11~14時/15~19:30)
ラーメン・うどん・定食など季節メ
ニューあり



4 大新
TEL 0287-45-0688(11:30~13時
/16時~) 定休日:4の付く日
本物の車鶏料理が食べれます。



5 大内食堂
TEL 0287-45-1510(11~14:30/
17~20時) 月曜(夜)、火曜定休
定食・ラーメン店です。



6 割烹「竹寿司」
TEL 0287-45-1320 月曜定休
(11:30~13:30/17~20時)
お寿司と季節料理(山菜、天然舞茸、
鮎等)ランチあり



7 松川食堂
TEL 0287-45-0134 日曜定休
(11~14時/16:30~19:30)
ラーメン・定食・セットメニューを用意



8 中華料理 桃蘭
TEL 0287-45-2445 木曜定休
(11~14時/17~21時)
中華料理店です。丼もの、定食もあり



9 民宿庄屋
TEL 0287-45-1779
定休日:1月1日~3日、8月14日~16日
里芋の煮め、竹の子煮等季節料理が
おすすめ。



12 餃子の玉龍
TEL 0287-45-0380(16~20時)日
曜定休
手作り餃子の専門店です。



10 斎藤商店
TEL 0287-45-1033(8:30~17時)
月曜定休
食品、酒などいろいろ販売しています。



13 やきとり八角
TEL 0287-45-0464(16:30~20時)
日曜定休
鳥肉ではなく豚肉を使用したやきとり店です。



**11 玉生養蜂場
国産はちみつ専門店**
TEL 0287-45-0371(9~17時)不定休
国産ハチミツ専門店です。



17 ふるかわ湖

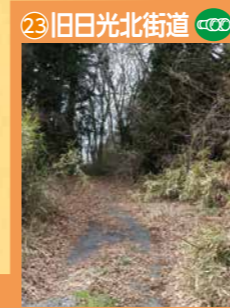

23 旧日光北街道
(写真上)日光北街道の
名残を見ることができ
ます。
(写真左)松尾芭蕉が黒
羽に向かう途中の一夜
を過ごした地として
「碑」が建てられてい
ます。



18 芭蕉の碑



- 見る (眼鏡アイコン)
- 学ぶ (ペンアイコン)
- トイレ (トイレアイコン)
- 食べる (お皿アイコン)
- 泊まる (枕アイコン)
- 駐車場 (Pアイコン)
- ★ 起終点
- ウォーキング・サイクリングコース (青線)
- ドライブ・サイクリングコース (赤線)



21 和気記念館
洋画家 和気史郎氏の生家の蔵を改築して建て
られた記念館。東京芸術大学で洋画を学び、京
都・奈良の神社を巡り「能」と出会う。
こうした歩みの中で創造されたのが「幽玄の世
界」と評される史郎氏独特の絵です。



記念館には能、
能の舞などを
題材とした70
点あまりの作
品が常時展示
されています。

たまにかつのお立寄り
スポット

玉生エリア

塩谷町

街かどエリア散策

船生エリア

塩谷町の西部に位置し、南は宇都宮市、西は日光市に隣接し、鬼怒川温泉郷にも約30分というロケーションです。南には鬼怒川が流れており、夏は鮎釣りに、冬は白鳥の飛来地もあり、また、川に削られた岩盤が織りなす光景が広がります。

歴史的には、日光北街道の宿場としても栄えましたが、何といても鬼怒川沿いの岩盤に掘られた「佐貫磨崖仏」は弘法大師の一夜の作と言われ、国指定の史跡となっています。

ウォーキングコースは鬼怒川の風景を見ながら、川沿いを歩き、佐貫磨崖仏を回って戻るコースになっています。西側には日光連山が広がり、川と山とそして岩と雄大な風景が広がっており、気持ちのいい散策エリアです。

- 見る
- 学ぶ
- トイレ
- 食べる
- 泊まる
- 駐車場
- ★ 起終点
- ウォーキング・サイクリングコース
- ドライブ・サイクリングコース



1 ぼうじぼ
TEL 0287-47-2468(11~14時)
不定休
美味しいそば(蕎麦)のお店です。



2 思源
TEL 0287-53-7280 月曜定休(振替あり)
(昼)11~14時(夜)17:30~21時
尚仁沢湧水を使った料理が楽しめる食彩処。



11 酒種まんじゅう本舗
TEL 0287-47-0647(9:30~17時)
木曜定休
美味しい和菓子のお店です。



3 ラーメンとりや
TEL 0287-47-0208 火曜定休
(10:30~14時/17~18:15)
50年以上続く老舗、昭和の中華そば。



4 飲食家Cafe「みつわ」
TEL 0287-47-0704
(11~16時)水曜定休
旬の野菜をたっぷり使った体に優しい手作りランチ☆



12 漁楽荘
TEL 0287-47-0516 不定休
川魚と自家栽培の米と野菜が自慢です。



5 名物手打ちそば ちどり
TEL 0287-47-0319
(11~20時)不定休
手打ちそば屋です。カレーや定食もあります。



6 しみず寿司
TEL 0287-47-0041(10~20時)
不定休
寿司店です。(定食もあります)



13 観光荘
TEL 0287-47-1008 定休日:
12/31,1/1
地アユ、アイン料理。山菜料理・手作り料理(季節もの)。



7 中華食楽 千門天
TEL 0287-47-2588 月曜定休
(11~14時/17~19時)
中華料理・定食店です。



8 割烹福祿
TEL 0287-47-0715 月曜定休
(11:30~14時/17~20時)
うなぎ料理、日本料理



14 川霧の湯
TEL 0287-47-1037(10~20時)
火曜定休
源泉そのまま。鬼怒川を望む露天風呂。



9 魚一
TEL 0287-47-0533 水曜定休
(9~19時/ランチ11:30~14時)
ランチの海鮮丼が人気です。



10 とんかつステーキ篠
TEL 0287-47-0472 火曜定休
(11~14時/17~20時)
超極厚!ジューシーポークステーキで有名な人気店

ふにやうのお立寄りスポット



19 佐貫ストーンサークル
昭和25年に発見された「佐貫ストーンサークル」は27年に慶応大学考古学研究室により発掘調査が行われた。遺跡の規模は長径47m、短径37mで大小の川原石を帯状に配列したものである。列石を構成する石の総数は350個を超えるとのこと、縄文中期末の土器が遺物として出土している。
■平成8年町指定記念物史跡



ストーンサークルの平面図



23 道の駅「湧水の郷しおや」
駐車場・トイレ有り。直売所や食事処もある。ウォーキングはもちろん、サイクリングやドライブの起点としても最適です。しおやの「道の駅」にお立寄りあれ!



16 岩戸別神社
町指定天然記念物であり、世界一大きな石臼?もある。杉林も美しく、こちらもパワースポット?との噂もある。



17 船生かぶき村
「船生芝居茶屋」として大衆芸能を披露。演劇や芝居、また歌謡ショーなども行われる。



18 宇大演習林かたくり
淡い紫色の花を咲かせる「かたくり」毎年4月には「かたくり祭り」が開催されており、多くの来場者で賑わいを見せる。



塩谷町

船生エリア



街かどエリア散歩 大宮エリア



1 空カフェ 陽だまりの丘
TEL 090-8944-6610(11~20時)
火・水・木曜定休
限定ランチ。ピザ、パーティーコース料理



2 好野屋
TEL 0287-45-1591(7~19時)
日曜定休
手づくり惣菜・お弁当・趣味の雑貨SHOP



3 和食「たかはし」
TEL 0287-45-0656(11~14時/17~20時) 月曜、木曜(夜のみ)定休
食彩と厳選した素材の旨みを大切に
した御料理



4 日光寿司
TEL 0287-45-2288(11~14時/17~21時)
月曜定休(祝日の場合は、火曜日)
ランチもオススメな寿司、和食店です。



5 木工房 玄
TEL 0287-45-2007(8:30~17:30)
日曜定休
木工製品(食器・家具・インテリア)を販売



6 たておか商店
TEL 0287-46-0555(9~20時)
木曜定休
こだわりのリカーショップです。



7 富次郎 塩谷店
TEL 0287-48-6372(10~17時)
営業日:木・金・土曜日
鯛焼き・たこ焼き・和菓子の専門店です。



8 和菓子 福田屋
TEL 0287-46-0633(8:30~17時)
木曜定休
老舗の和菓子店です。



9 大島屋本店
TEL 0287-46-0010(7:30~18時)
水曜定休
老舗の和菓子店です。(ケーキもあります)



18 荒川の桜並木

塩谷町の南東部に位置し、南は宇都宮市、東はさくら市と矢板市に隣接しています。南には鬼怒川が、東には荒川が流れており、豊富な水に恵まれた農業がさかんな地域になっています。お米はもちろんですがスプレー菊やトマト、さらに梨などの栽培も盛んです。歴史的には、宇都宮城の北の守りとして風見城や大宮城などがありました。城の遺跡や古墳もあります。また神社も多く、中でも大杉神社では毎年、県指定の無形民俗文化財「風見の神楽」が奉納されています。ウォーキングコースは北は高原山、西は日光連山が広がり、足元には季節ごとに花々が咲き、自然と歴史両方を楽しむことができます。

- 見る
- 学ぶ
- トイレ
- 食べる
- ★ 起終点
- P 駐車場
- 買い物
- ウォーキング・サイクリングコース
- ドライブ・サイクリングコース



おおみやのお立ち寄りスポットオー

12 西の山古墳群

大宮城本丸跡

町指定史跡である西の山古墳群は、「斗光が丘」とも呼ばれている。円墳など19基からなる町内最大の古墳群でもある。
注) 学園内に位置するため、散歩をするときは、声をかけてからお出かけください。(連絡先:0287-41-3851)

10 大宮神社

秋祭りも行われる大宮神社には、町指定天然記念物の「しだれ桜」があります。里桜としては町内最大・最古のものと云われます。



14 小林橋から見た鬼怒川の風景

15 風見の水車

11 十二社権現

山の腹にあり、そこからの眺めはなかなかのものである。パワースポットという話も…。確かめてみてはいかが?

16 風見神楽

県指定無形民俗文化財であり、毎年4月の第1日曜日に神楽保存会により奉納されています。

17 大宮コミュニティセンター

19 上平ポケットパーク(ふれあいの里)

13 オキナグサ

4月に鬼怒川河川敷(上平ポケットパーク付近)に広がる希少植物。地元域のみなさんによって保護に力を入れています。





しおやまち 遊楽マップ

- 1月 January**
 - お正月
 - 成人式典
 - 郡市駅伝大会
- 2月 February**
 - 健康なわとび大会
 - バレンタインイベント(道の駅)
 - 生涯学習推進大会兼文化振興事業
- 3月 March**
 - 東古屋湖「釣り」解禁
 - 東日本大震災「追悼」
- 4月 April**
 - 入学式
 - 風見の神楽
 - かたくり祭(宇大演習林)
- 5月 May**
 - 新緑祭(尚仁沢はーとらんど)
 - 文化協会芸能発表
 - 船村徹杯少年相撲大会
- 6月 June**
 - 消防団規律訓練・水防訓練・夏季点検
 - 各種スポーツ大会
- 7月 July**
 - 夏休み(宮城県女川町交流)
 - ゆるキャラグランプリ投票(ユリピー)
- 8月 August**
 - しおや(40.8km)WALK
 - ふるさと納涼祭(花火大会)
 - 町民体育祭(夏季大会)
- 9月 September**
 - 運動会(小・中学校)
 - 町民ハイキング
 - 地区ニュースポーツ交流会
- 10月 October**
 - 町民体育祭(秋季大会)
 - 生涯学習フェスティバル
 - 「山の日」イベント
- 11月 November**
 - 収穫祭(道の駅・尚仁沢はーとらんど)
 - JAまつり
 - 地区芸術祭
 - 各地区コミュニティまつり
- 12月 December**
 - 地区駅伝大会
 - しおや湧水の里マラソン大会
 - 年越し

イベント情報

○ふるさと納涼祭
毎年お盆の8月15日に開催される夏の一大イベント。お盆に帰省した人達とともに「ふるさと」を愛し、そして家族の良き思い出の1ページとなるよう願いをこめて開催される花火大会は、間近に上がる迫力満点の花火を観覧できるのが特徴。次々と打上げられる花火は頭上に降り注ぐような光景です。



○しおや湧水の里ウォーク
高原山麓の湧水と自然豊かな塩谷町で、野の山々を廻る「40.8(しおや)km」のコースに県内・県外から多くの方が参加され、自然の恵みを肌で満喫しています。



○ふるさと高原山を愛する集い
「山の日」制定に尽力された本町出身の作曲家である船村徹氏。ふるさと高原山への想いを募るイベントとして開催されます。



○しおや湧水の里マラソン大会
12月の第2日曜日に開催され、子どもから大人まで気軽に参加することができます。コースは親子の部2km～中学・一般5km、10kmコースとあり、毎年全国から約1,000人もの人々が参加し、湧水の里を快走しています。

花ごよみ	春			夏			秋		
	3月	4月	5月	6月	7月	8月	9月	10月	11月
富士山(船生の藤)	4月-6月						観音寺のいちよう(10月-11月)		
宇大演習林かたくり	3月-5月								
大平崎の桜	3月-4月								
まちの桜	3月-4月			大平崎のあじさい(6月-)			大平崎の彼岸花(9月-10月)		
				大久保のあじさい(6月-)			大久保の彼岸花(9月-10月)		
	鬼怒川(上平)のおきなぐさ(4月)			やまゆり(7月-8月)			高原の紅葉(9月-11月)		
	大宮神社のしだれ桜(3月-4月)								

contents

- 公共施設／生涯学習センター・塩谷町役場 ▶▶▶ 24～25
- まちを知ろう／もっと知ろう ▶▶▶ 26
- 今を学ぼう／今を楽しもう ▶▶▶ 27
- 自分のために／誰かのために ▶▶▶ 28
- 災害に備えて ▶▶▶ 29
- このまちで生きる／暮らし生活施設紹介 ▶▶▶ 30～31
- 駐在所・消防署・金融機関・医療機関 他

公共施設

生涯学習センター 24
 塩谷町教育委員会事務局
 〒329-2441 栃木県塩谷郡塩谷町大字船生989-1

塩谷町役場 25
 〒329-2292 栃木県塩谷郡塩谷町大字玉生741

●生涯学習センター

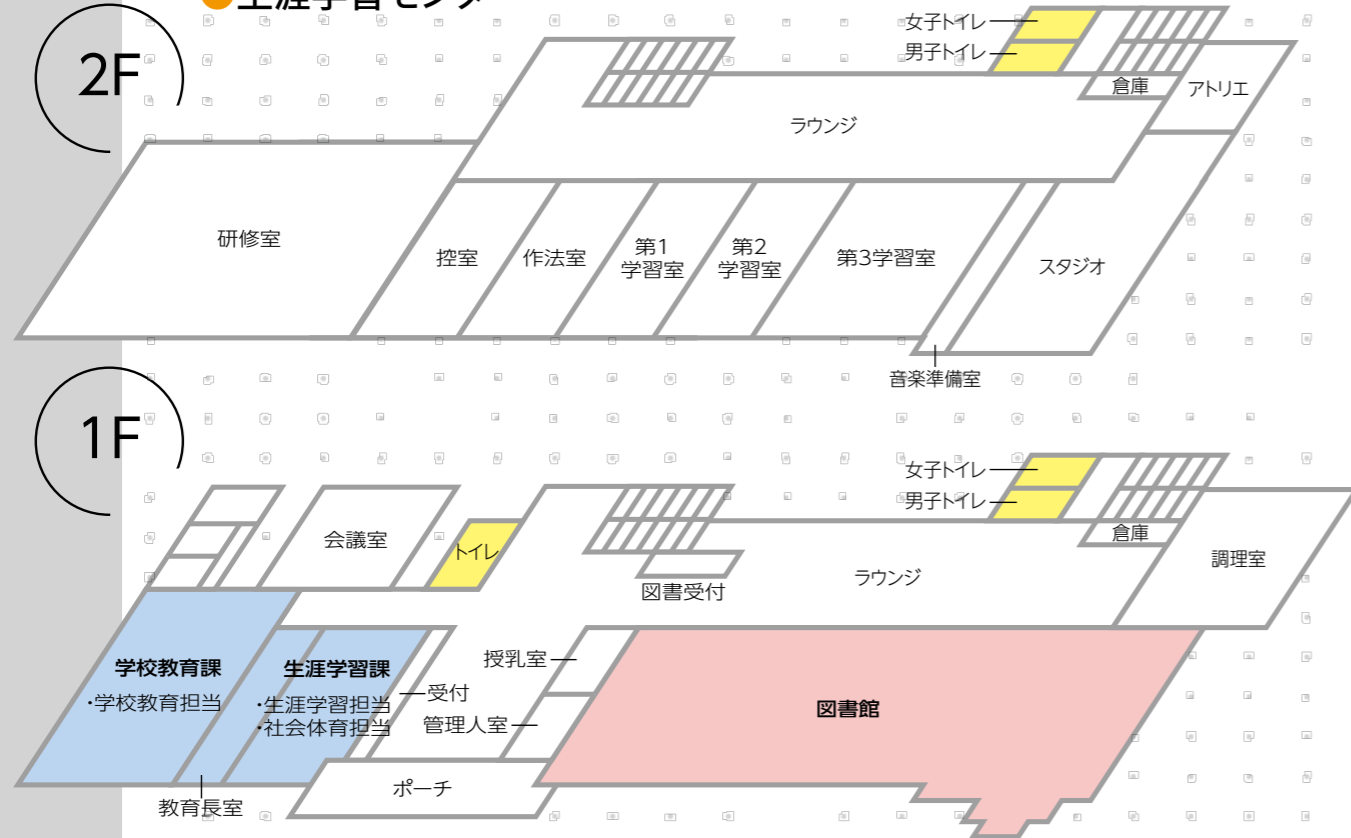

2F

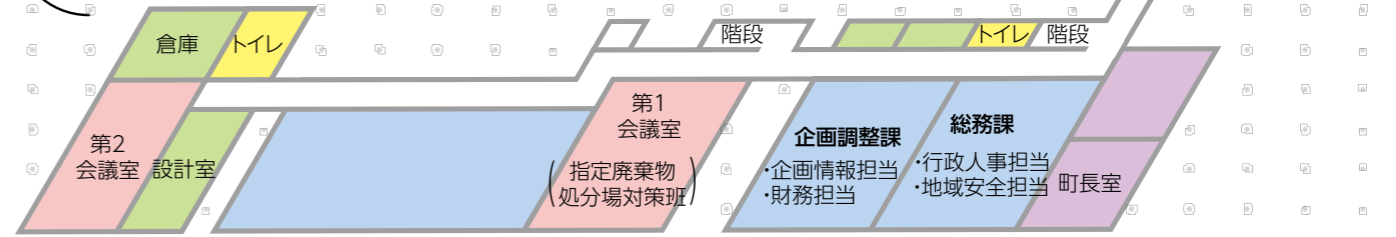

1F



●玉生小学校



●船生小学校



●大宮小学校



●塩谷中学校



▶▶▶ 学びの原点がここにある

本町は小学校3校、中学校が1校で、少子化による学校統廃合を行ってきましたが、未来の人材を育てるための教育環境を充実させる取組みが行なわれています。

人材を育てる。

●生涯学習センター



▶▶▶ ずっとこの町を支え続けていく

●庁舎



広大な高原の山々と、美しい清流の豊かな自然環境に恵まれたこの地にしっかりと根を下し、私たちの生活に安全と安心、そして心豊かな暮らしを実現するため、これからも使命と覚悟を持ってこの町を支え続けていきます。

子育てを応援する。

人口が少しずつ減少している中、町は、未来を担い、託す子ども達の子育て環境がより良いものとなるよう全力でサポートしていく取組みを行っています。

●認定しおやこども園



●ふにゅう保育園



●おおみや保育園



まちを知ろう もっと知ろう



わたしは高原山の中腹で毎日尚仁沢湧水のおいしい水を飲んで育った、明るさと元気が持ち前のヤマユリの妖精です。塩谷町をPRするために様々なイベントに参加しています。



シンボルキャラクター
ユリピー

—SHIOYAのプロフィール—

明治22年に町村制が施行され玉生村、船生村、大宮村の3村が成立。昭和32年に3村が合併して塩谷村が誕生。昭和40年に町制が施行され塩谷町となりました。

地勢

本町の面積は176.06km²で、約60%が山林原野、東西18km、南北21kmの三角形をなし、栃木県全面積の約2.76%にあたります。交通としては東北自動車道矢板ICから約8km・町中央を東西の国道461号線と南北の主要地方道藤原宇都宮線が交差して、東に矢板市・大田原市、西に鬼怒川温泉・日光の観光地、南に宇都宮市、北に塩原温泉・那須温泉の観光地をひかえています。北部は、日光国立公園の一部である高原山(休火山)で林産資源に富み、河川はいずれも一級河川である荒川(東側)と鬼怒川(南側)が町を挟みこむように南流し、中部から南部にかけては肥沃な農業地帯となっています。土地の最も高いところは、町の最北端高原地区にある釈迦ヶ岳の海拔1794.9mで、最も低いところは、肘内地区の海拔181mです。

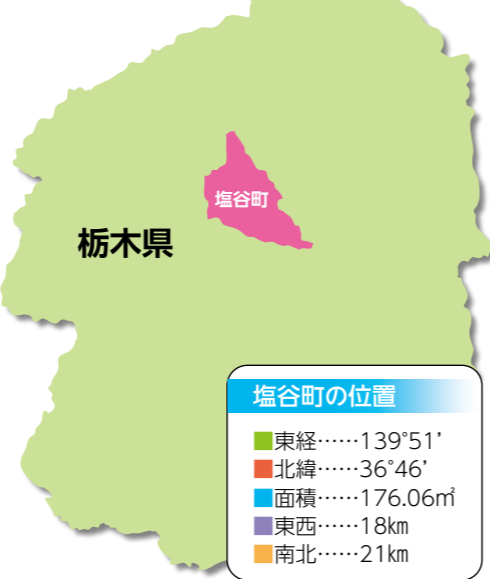

塩谷町の位置	
東経	……139°51'
北緯	……36°46'
面積	……176.06m ²
東西	……18km
南北	……21km

まちの花／ヤマユリ



町内の全山野に自生し、かおり高くかれん・清楚・潔白で絶えることがありません。花とばは誠実。(昭和50年2月11日制定)

まちの鳥／ヤマセミ



カワセミ科。カワセミ類のなかでは最も大きく、冠羽が目立ちます。「キャラツ」と鳴くヤマセミは、清流の町塩谷のイメージそのものです。(昭和62年9月5日制定)

まちの木／ヒノキ



ヒノキ科。原生する群生林としては塩谷町上寺島が北限であるともいわれます。本町のヒノキは関東では最も良質なものとされています。(昭和50年2月11日制定)

町章



(昭和36年9月27日制定)
塩谷町の「シ」で谷をつくっています。中央部の円形は町の「円満性」を意味し、突起物は「高原山」を表現しています。今後大いに町が発展し、飛躍するよう「シ」をつばさの形に両翼へ出しています。

町民憲章

わたくしたちはみどりと太陽と詩情あふれる豊かな塩谷町をみんなの力をあわせてつくり上げましょう

- だれにも親切をつくしあたたかい心のかようまちをつくりましょう
- おたがいに健康に心がけ明るい活力あるまちをつくりましょう
- みんなで考えきれない美しいまちをつくりましょう
- だれもがきまりを守り安らぎのある住みよいまちをつくりましょう
- 教育を重んじ清新な文化の高いまちをつくりましょう
(昭和50年2月11日制定)

今を学ぼう 今を楽しもう



風見の神楽 県指定無形文化財

毎年4月の第1日曜日に東護神社に奉納されています。栃木県の太々神楽の中でも古い歴史と伝統を誇るもののひとつです。この神楽の演目は、「総礼の舞」に始まり、「岩戸の舞」を中心演目とし、「大黒の舞」で終わる36座の神楽で、神田流岩戸神社の流れをくむものです。この神楽の見どころは、古事記の神話を黙劇化した岩戸開きのシーンで、勇壮かつ壮大に演じられています。また、エビス舞は、エビス様が鯛を釣り上げるユーモラスな舞。なお、笛・太鼓・踊りはすべて口伝で伝えられています。

広がる人の輪 地域のコミュニティを支えていく…

町のコミュニティセンターは3カ所。町の健康教室や会議、また地域の会合やサークル等への貸出しはもちろん、さまざまな公民館講座や自主講座を開催するほか、それぞれのセンターで工夫を凝らしたイベントを行っています。



手巻き寿司に挑戦

「芭蕉と歩む日光北街道」(玉生編)や「弘法大師を偲ぶ道」(船生編)、「自然と歴史探訪」(大宮編)と題したウォーキングコースの起点にもなっているコミュニティセンターはみんなの地域の活動拠点でもあり、人と人が語り合える空間。その輪が広がっていくような…そんな大切な場所でもあります。



○玉生コミュニティセンター
(TEL 45-0050)



○船生コミュニティセンター
(TEL 41-6102)



○大宮コミュニティセンター
(TEL 46-0116)

—いつも学べる、いつも遊べる—

町制施行50年の先へ…



記念コンサート

記念イベント コンサート

町が誕生して50年(平成27年)を迎え、町が一つになるイベントコンサートが開催されました。ふるさと観光大使となったギョウゾウ氏のパフォーマンスとともに、パワー溢れるこの先の未来に向かって…町が動き出そうとしています。



ふるさと大使となつて



ギョウゾウパフォーマンス

とちおとめ25

Enjoy Shioya Town



花火大会

夏の風物詩 ふるさと納涼祭

20回(平成28年)の節目を迎え、さらに熱気をおびる塩谷の夏の風物詩「ふるさと納涼祭」。ふるさとへ帰省した家族とともに…間近に迫る迫力ある打ち上げ花火に圧倒されながら、ふるさとの思い出が一つずつ刻まれていきます。

生涯学習に参加あれ!

町では「いつでも・どこでも・だれでも」生涯にわたって自主的な「学び」ができるよう総合的に支援しています。
○おとなの学び
・子ども育てるフォーラム
・ナイトウォーキング
・みんなのつどい 他
○こどもの学び
・ウィークエンドサークル
・女川町と子ども交流
・子どもまつり他
○その他
・生涯学習フェスティバル
・ブックスタート
・スポーツ教室(水泳)他

社会体育施設の利用

—社会体育施設の活動—
スポーツ・レクリエーション活動の場として右表の各施設が利用できます。
・利用時間/8時~21:30
・休園(館)日/年末年始
使用料は各施設で異なります。お申込み時にご確認ください。



女川町と交流



町図書館

生き物観察

施設名	利用用途
総合公園	野球・テニス・ソフト等(一部ナイター可)
玉生運動広場	野球・ソフト・グラウンドゴルフ等
船生東運動広場	野球・ソフト等
船生西運動広場	〃
熊ノ木体育館	バレー・バスケット・ボウリング等
玉生体育館	バレー・バスケット・バドミントン・インディアカ等
田所体育館	〃
船生東体育館	〃
船生西体育館	〃

—お申込み/お問合せ—
生涯学習課社会体育担当
TEL 0287-48-7503
※毎週月曜日、第3日曜日、祝日は休館日

まちの人口

- 世帯数……4,065世帯
- 人口(合計)……12,051人
- 人口(男性)……5,933人
- 人口(女性)……6,118人
(平成28年1月1日現在)

自分のために 誰かのために



困ったとき、相談してみる!!

●教育についての相談 (専用電話☎47-1055)

相談内容は、友達関係・いじめ・不登校・学習・進路・学校生活・家庭生活・心とからだなど。どなたでも相談でき、匿名も…秘密は固く守られます。

・電話相談:平日の9:00~17:00(休日、年末年始を除く)

・メール相談(gakkou@town.shioya.tochigi.jp)



●消費生活についての相談 (産業振興課☎45-2211)

または専門相談(矢板消費生活センター☎0287-43-3621)へ

悪質商法や多重債務など、身近な消費トラブルでお困りの方は、専門の相談員へご相談ください。

※町では矢板市に専門相談を委託しています(平日の9:00~16:00/但し12:00~13:00は除く)

マイナンバーを知る (住民課☎45-1118)

●マイナンバーで、もっと便利に暮らしやすく。

マイナンバーは各機関が管理する個人情報と同じ情報であることを正確かつスムーズに確認する基盤になります。さらに国や地方公共団体で分散管理する情報の連携がとられることとなり、様々なメリットが得られます。

○行政の効率化 ○利便性の向上 ○公平・公正な社会の実現
マイナンバーは個人が特定されないように、住所地や生年月日などと関係のない番号が割り当てられる12桁の番号の事です。また法人にも法人番号(13桁)が指定されます。

●公平・公正な社会の実現

マイナンバーの活用により、所得や他の行政サービスの受給状況を把握しやすくなります。負担を不当に免れることや不正な受給の防止に役立ちます。本当に困っている方へのきめ細やかな支援ができます。

●国民の利便性の向上

年金や福祉などの申請時に、用意しなければならない書類が減ります。これにより行政手続も簡素化され、国民の負担が軽減されます。行政機関にある自分の情報を確認したり、様々な行政サービスのお知らせを受け取ることがスムーズにできるようになります。

●行政の効率化

行政事務が効率化され、国民の行政ニーズに、これまで以上に対応できるようになります。被災者台帳の作成などにマイナンバーを活用することで、迅速な行政支援が期待できます。

健康のことを知る (保健福祉課☎45-1119)

●母子の健康(母子健康手帳の交付)

母子健康手帳は、妊娠中のお母さんの体の状態からお子さんが小学校に入学するまでの成長を記録する大切な手帳です。また乳児健診や予防接種の記録に活用します。

●成人の健診

集団健診への案内やヘルシー教室、健康づくりの集い、栄養相談を行っています。

子育てとみんなの幸せ (保健福祉課☎45-1119)

●子どもの手当

子ども手当は0歳~中学終了まで支給されます。また遺児手当の制度もあります。

●子育て支援

保育園、認定こども園のほか、地域子育て支援センター、放課後児童クラブ室(学童保育)が設けられています。

●障害を持つ人への援助

障害者手帳の交付を受けることで、特別児童扶養手当、障害児福祉手当などのほか、日常生活用具の給付や各種の減免制度を受けることができます。また、生活にお困りの方への母子・寡婦世帯への貸付制度や生活保護などの制度があります。



生きがいをサポート

(保健福祉課・地域包括支援センター☎45-1119)

●高齢者の活動支援

介護予防・生活支援の事業を行なっているほか、地域包括支援センターでは保健師、ケアマネージャー、社会福祉士などの専門性を活かした各種の事業を行なっています。

●介護保険対象外の高齢者サービス

生活支援ホームヘルプサービスや緊急通報装置の貸与、また生きがいデイサービスや各種の教室(にこにこ教室、らくらく教室)などを行っています。

●介護保険をご相談ください。

介護保険で利用できるさまざまなサービスの紹介を含め、各種の相談や制度の説明を行っています。

※申請からサービスを利用するまでの流れ

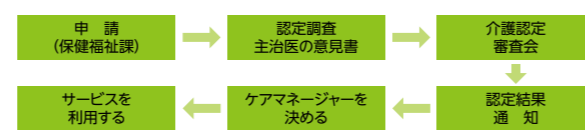

●地域福祉(社会福祉協議会☎45-0133)

高齢者や子どもの見守り事業をはじめ、福祉機器のレンタル、また各種福祉団体の援助や赤い羽根共同募金への協力を行っています。

手続き・届出のいろいろ (住民課☎45-1118)

●住民登録って…

選挙権の行使や義務教育による就学、国民健康保険の給付など各種行政サービスを行うために、正確に記録した住民基本台帳が作られています。

●転入・転出するときは…

住民登録? 印鑑の登録? そして転校の手続き、国民年金・国民健康保険の手続きもお忘れなく。また軽自動車などの手続きも必要になります。

●各種証明書の交付について

戸籍の届出や住民登録がされている方へ…各種の証明書の交付を受けることができます。また、パスポートの申請・交付の事務も行っています。

あらかると(こんな補助があります)

●木造住宅を建てるとき

→木材需要拡大定住化促進の補助(産業振興課☎45-2211)

●合併浄化槽を設置するとき

→合併処理浄化槽設置補助(住民課☎45-1118)

●高校・大学への進学が経済的に困難な時

→奨学金貸与制度(学校教育課☎48-7501)

●生ごみ処理機を購入したいとき

→生ごみ処理機器購入補助(住民課☎45-1118)

災害に 備えて

塩谷町総務課

☎45-1111 (地域安全担当)

災害が起きた、まちはどうする!?

気象警報が発表されると町防災行政無線で一斉に放送されます。登録制配信メールでも通知されます。警報解除についても同様に周知されます。

災害と警報の種類について

災害の種類	発表される警報等	予想される被害
風水害	大雨警報(特別警報) [土砂災害警戒情報・短時間大雨情報] 洪水警報・暴風警報・雷注意報	浸水害、家屋流失、土石流・がけ崩れ等の土砂災害、暴風・竜巻による家屋等倒壊、道路寸断、落雷による火災
震災	緊急地震速報、震度速報、噴火警報(特別警報)	家屋倒壊、火災、停電、断水、地割れ、がけ崩れ、道路寸断、火砕流及び火山弾による家屋損壊及び火災、降灰による土石流
雪害	大雪警報、暴風警報、なだれ注意報	雪崩や雪の重みによる家屋倒壊、停電、集落孤立、道路寸断

防災配信メール登録

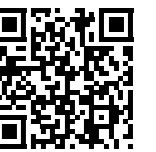

※QRコードが読み込めない場合は bousai.shioya-town@raidai.ktaiwork.jp に直接アクセスしてください。

町から発信される避難情報については、災害対策本部が設置された場合、避難区域を決定して、防災行政無線、テレビ、ラジオ、登録制配信メール、緊急速報エリアメールなどで情報を発信していきます。普段より家族で話し合いなどで避難場所を確認しておくとともに、避難情報を確認しながら行動してください。

非常時の連絡手段

災害用伝言ダイヤル(171)

●固定電話の場合

安否情報(伝言)を音声で録音(登録)することで、その音声を再生(確認)することができます。

▷171にダイヤル→ガイダンスによって録音、再生

●携帯電話の場合

携帯電話各社の公式サイトトップ画面に災害用伝言板の案内が表示されます。文字で伝言を登録することで全国から確認することができます。

●パソコン・スマートフォンの場合

パソコンやスマートフォンから自宅の固定電話番号(キーとなる電話番号)を入力して安否情報(伝言)の登録、確認を行うことができます。

▷https://www.web.171.jpにアクセス→画面の指示で登録、閲覧

非常持ち出し品を用意しよう

持ち出し品をリストアップ

<input type="checkbox"/> 貴重品 現金、預金通帳、印鑑、免許証、保険証、権利証書など	<input type="checkbox"/> タオル・下着・靴下など
<input type="checkbox"/> 飲料水 持ち運び用にペットボトル入りを	<input type="checkbox"/> 非常食 カンパンや缶詰など火を通さなくても食べられるもの。缶切り、栓抜きも忘れずに
<input type="checkbox"/> 携帯ラジオ AM/FM両方聞けるものを。予備電池も	<input type="checkbox"/> 懐中電灯 できれば一人ひとつ。予備電池も
<input type="checkbox"/> その他 ティッシュ、軍手、ロープ、マッチ、洗面用具、簡易トイレ、生理用品など	<input type="checkbox"/> 救急医薬品・常備薬 ばんそうこう、傷薬、包帯、胃腸薬、持病のある人は常備薬など

要援護者への地域の支援が必要です

お年寄りや子ども・障がいのある方などは、災害が発生した場合、情報収集や避難行動・避難生活などで困難な状況に置かれることが多く、災害時に一層の支援が必要となります。

まちの指定避難所

指定避難所	電話番号	所在地
玉生小学校	☎45-0115	玉生395
日々輝学園高等学校(開校館) ※旧塩谷高等学校	☎45-1101	大宮2579-1
塩谷中学校	☎45-8008	飯岡1248
星ふる学校くまの木	☎45-0061	熊の木802
自然休養村センター	☎45-1465	熊の木987-2
認定しおやこども園	☎45-0513	玉生1057-83
玉生コミュニティセンター	☎45-0050	玉生681
尚仁沢はーとらんど	☎41-1080	上寺島1618-4
船生小学校	☎47-0030	船生3660
生涯学習センター	☎48-7503	船生989-1
ふにゅう保育園	☎47-0144	船生3600-1
旧船生西小学校跡地	—	船生6000
大宮小学校	☎46-0014	大宮2166
旧大久保小学校	—	大久保1401
日々輝学園高等学校	☎41-3851	大宮2475-1
道の駅 湧水の郷しおや	☎41-6101	船生3733-1
大宮コミュニティセンター	☎46-0116	大宮1028-2
おおみや保育園	☎46-0304	大宮2108-2

避難情報の違いを知って行動する

情報の種類	発令時の状況	住民に求める行動
自主避難	●災害の危機が迫っていると自ら判断した場合の避難となります。	●必要に応じて地域の公民館などに避難してください。 ●避難中の食料や生活必需品はご自分で用意してください。
避難準備情報	●避難するのに時間がかかる要援護者は避難を始めなければならない状況です。 ●人的被害が発生する可能性が高まっている状況です。	●高齢者、病人、障がい者の方は支援者とともに避難所へ早めの避難を始めてください。 ●非常持ち出し袋を用意するなどいつでも避難できるように準備してください。
避難勧告	●通常の避難ができる方についても避難を始めなければならない状況です。 ●人的被害が発生する可能性がさらに高まっている状況です。	●避難所へすみやかに避難を始めてください。
避難指示	●災害の前兆現象の発生や切迫した状況から人的被害が発生する可能性が非常に高まっている状況または実際に人的被害が発生した状況です。	●避難中の方は確実に避難を完了してください。 ●いまだに避難していない方はただちに避難所へ避難を始めてください。 ●避難の時間的余裕がない場合は生命を守る最低限の行動をしてください。



このまちで生きる

このまちで暮らす私たちにとって、病気に備え、安心・安全を心掛けていくことは大切です。もし何かあったら…そんな時、あなたを守るパートナーがこのまちにいます。

わたしのまちの医療機関(病院・歯科)

11 尾形医院 内科、外科、胃腸科、整形外科、肛門科 ☎45-2222

外来受付時間	月	火	水	木	金	土	日	祝
8:30~12:00	●	●	●	●	●	●	●	●
15:30~18:00	●	●	●	●	●	●	●	●

休診日:日・祝
備 考:水・土曜午前のみ



17 和田歯科医院 矯正歯科、小児歯科、口腔外科、歯科 ☎45-1927

※成人矯正以外にも小児矯正も承っています
診療時間 午前 8:30~12:30
午後 2:30~6:00
休 診 日 木・日・祝日
備 考 予約制・臨時休診あり



12 大和田内科 内科、糖尿病内科、代謝・内分泌内科、循環器内科、心療内科 ☎45-2411

外来受付時間	月	火	水	木	金	土	日	祝
9:00~12:00	●	●	●	●	●	●	●	●
15:00~17:50	●	●	●	●	●	●	●	●

休診日:木・日・祝
備 考:土曜午前のみ



18 とみた歯科医院 歯科、口腔外科 ☎45-2711

診療時間 午前 9:00~12:00
午後 2:00~6:00
休 診 日 木・日・祝日
備 考 土曜17時まで予約制。祝日のある週は木曜日診療あり。臨時休診あり



13 植木医院 小児科、内科 ☎45-0558

外来受付時間	月	火	水	木	金	土	日	祝
8:00~12:00	●	●	●	●	●	●	●	●
14:00~18:00	●	●	●	●	●	●	●	●
16:00~17:50					●			

休診日:日・祝
備 考:木曜午後4:00~5:50 土曜午前のみ



19 園田歯科医院 歯科 ☎47-0108

診療時間 午前 9:30~12:30(予約時間)
午後 3:00~5:30(予約時間)
休 診 日 木・日・祝日・水・土曜午後
夏期(お盆)・冬季(年末年始)
備 考 金・土午前のみ



14 阿久津医院分院 内科、眼科 ☎47-1118

外来受付時間	月	火	水	木	金	土	日	祝
15:00~16:30	●				●			

休診日:月・水~木・土~日・祝
備 考:午後3:00~4:30



20 斎藤歯科医院 歯科 ☎47-0480

診療時間 午前 9:00~12:00
午後 2:30~6:00
休 診 日 木・日・祝日



15 戸村医院 内科 ☎46-0022

外来受付時間	月	火	水	木	金	土	日	祝
9:00~12:00	●	●	●	●	●	●	●	●
14:00~17:00	●	●	●	●	●	●	●	●

休診日:金・日・祝



21 鈴木歯科医院 一般歯科、小児歯科、口腔外科 ☎46-0631

診療時間 午前 9:00~12:00
午後 2:30~6:00
休 診 日 木・日・祝日・土曜午後
備 考 土曜午後4時まで



16 風見診療所 内科、外科、小児科 ☎46-0656

外来受付時間	月	火	水	木	金	土	日	祝
9:00~12:00	●	●	●	●	●	●	●	●
14:00~17:30	●	●	●	●	●	●	●	●

休診日:日・祝
備 考:水・土曜午前のみ



22 高瀬歯科医院 歯科 ☎45-1951

診療時間 午前 9:00~12:00
午後 2:00~6:00
休 診 日 日・木・祝日



まちのことならココシル塩谷で検索

塩谷町に関する情報が満載の観光・地域情報アプリ…それが「ココシル塩谷」です。観る・遊ぶはもちろん、食べる・買い物、散策・ツアーコースのほか、公共施設の情報や暮らしの情報、まちの特産品も載っています。このまちに住んでいるみなさんが知らない情報もあるかも…ぜひ検索してみてください。

まちには駐在所(警察)や消防署が不可欠です。わたしたちの安全を守り、財産を守ってくれる心強い存在です。そして会社や事業所、また私たちの生活に欠かすことのできない銀行や郵便局も大きな存在です。身近な医療機関(歯科・病院)もなくてはならない場所です。私たちは日々を健康に穏やかに生きたいと願っています。もし病気になった時は…かかりつけの医院を。

わたしのまちの金融機関(銀行・郵便局)



このまちで暮らす

駐在所



消防署



わたしたちのまちの暮らしを守る(駐在所・消防署)

郵便局



塩谷町 (SHIOYA TOWN)

〒329-2292

栃木県塩谷郡塩谷町大字玉生741

TEL:0287-45-1111 (代表)

URL: <http://www.town.shioya.tochigi.jp>



塩谷町までのアクセス

- 車をご利用の場合
東北自動車道
上河内スマートICより11km
矢板ICより12km
宇都宮ICより21km
- 電車・バスをご利用の場合
JR東北線(宇都宮線)
矢板駅より9km
宇都宮駅より27km
東武鬼怒川線
新高徳駅より14km

