

# 栃木県観光月報

2025年12月号



本物の  
出会い  
栃木

編集：公益社団法人 栃木県観光物産協会

〒320-0033 栃木県宇都宮市本町3-9 本町合同ビル1階

TEL 028-623-3213 FAX 028-623-3942

とちぎ旅ネット <https://www.tochigiji.or.jp/>

## トピックス

- P 1 もてぎクリスマスマーケット〜クラフト&フード〜〔茂木町〕  
12月20日（土）、21日（日）
- P 2 大鏡餅奉納式〔高根沢町〕12月30日（火）
- P 3 今市花市〔日光市〕2月11日（火・祝）
- P 4 HAGAグルメネーション2025〔芳賀町〕12月7日（日）
- P 5 芳賀クラシックカーフェス2025〔芳賀町〕12月14日（日）

## まつり・イベント

- P 6 まつり・イベント一覧（12月）
- P 12 まつり・イベント一覧（1月）
- P 15 まつり・イベント一覧（2月）
- P 18 前月号に掲載のまつり・イベント

## 各種

- P 20 各地の花情報
- P 21 美術館・博物館等 各種展示情報
- P 23 天体観測情報
- P 24 とちぎ花センター
- P 25 日光自然博物館
- P 27 とちぎわんぱく公園

**編集：公益社団法人栃木県観光物産協会（担当：観光課 加賀谷恵美）**

〒320-0033 栃木県宇都宮市本町3-9 本町合同ビル1階

TEL 028-623-3213 E-mail [kankou@tochigiji.or.jp](mailto:kankou@tochigiji.or.jp)

※資料内の文字及び画像データをご入用の際は、お手数ではございますが、  
ご連絡をくださいますようお願い申し上げます。

## 公益社団法人栃木県観光物産協会入会の御案内

当協会は、栃木県における観光及び県産業製品の振興に関する事業を行い、公共の福祉の増進と地域の活性化に寄与することを目的とした団体です。

当協会設立の趣旨に御賛同いただき、御入会くださいますよう御案内申し上げます。

### お問い合わせ

公益社団法人栃木県観光物産協会 観光課

e-mail : [kankou@tochigiji.or.jp](mailto:kankou@tochigiji.or.jp)

[https://www.tochigiji.or.jp/pdf/organization/202007/kaiin\\_annai.pdf](https://www.tochigiji.or.jp/pdf/organization/202007/kaiin_annai.pdf)

※当月報掲載のまつり・イベント情報に関し、開催中止・延期・内容変更などが生じる場合がございます。最新の情報につきましては、お手数をお掛けいたしますが、お問い合わせ先へご確認くださいませようよろしくお願い申し上げます。

## トピックス

### もてぎクリスマスマーケット～クラフト&フード～〔茂木町〕



イラスト：しばたあきこ

緑の森からぬくもりの手仕事と冬のごちそうをお届けする、茂木町で初めてのクリスマスマーケットを開催します！

出展者は、栃木県を中心に、茨城県、福島県、千葉県などから、人気のクラフト作家（陶芸、木工、ガラス、皮革、フェルト、洋服、アンティーク雑貨、生花等）、窯元、ギャラリー、雑貨店、約40店舗が集結します。

また、パリパリチキンやローストビーフ丼、けんちん汁にホットワインなど、体の芯から温まる冬のごちそうもお楽しみいただけます。

メイン会場は屋内なので、寒さの心配もありません。

皆さまのお越しをお待ちしております。

- 日 時 2025年12月20日（土）、21日（日）  
10：00～18：00（最終日は17：00まで）
- 場 所 茂木町まちなか文化交流館「ふみの森もてぎ」屋内及び駐車場  
（栃木県芳賀郡茂木町茂木 1720-1）
- 交通ガイド 電 車：真岡鐵道真岡線 茂木駅から徒歩5分  
車：北関東自動車道 真岡 IC から約40分  
北関東自動車道 水戸北スマート IC から約40分
- 駐 車 場 グリーンパークもてぎ臨時駐車場（無料・会場まで徒歩2分）  
（栃木県芳賀郡茂木町茂木 1824-26 付近）
- 問い合わせ もてぎクリスマスイベント実行委員会（事務局：茂木町企画課）  
TEL 0285-63-5616

## 大鏡餅奉納式〔高根沢町〕

～ 8 俵のもち米で作られる、三段重ねの大鏡餅～



安住神社の「大鏡餅奉納式」は五穀豊穡の願いが叶った事に神様に感謝するために始まり、1982（昭和 57）年から続く年末の恒例行事で、もち米約八俵でつきあげた役 700kg のジャンボ鏡餅を神前に奉納します。鏡餅の直径は、下から 110cm、80cm、60cm で高さは約 90cm にもなります。この餅は 1 月上旬まで神前に納められ、鏡開きの後参拝者にお頒ちします。

- 期 日 2025 年 12 月 30 日（火）
- 場 所 安住神社（高根沢町大字上高根沢 2313 番地）
- 交通ガイド 東北自動車道宇都宮 IC から約 30 分  
北関東自動車道真岡 IC から約 30 分  
東北自動車道矢板 IC から約 40 分
- 問い合わせ 安住神社 TEL 028-675-0357



# 今市花市（いまいちはないち）〔日光市〕

～福を呼びこむ縁起物を求めに出かけよう！～



JR 今市駅前通りを中心に、だるまや熊手、七福神飾りなどの縁起物などが立ち並ぶ、昔から続いている今市地区の縁日です。

例年、建国記念日の2月11日の祝日に開催され、縁起物のお店の他にも、焼きそばやお好み焼きなどの多数の露店も出店し、市（いち）を盛大に盛り上げます！

年が明け開運招福を願い、だるまや縁起物を求めに出かけてみませんか？

○日 時 2026年2月11日（水・祝）＜毎年同日開催＞  
10:00～18:30

○場 所 JR 今市駅前通り

○交通ガイド 電 車：JR 日光線今市駅からすぐ  
東武日光線下今市駅から徒歩約10分

車：日光宇都宮道路今市 IC から約4分

○駐 車 場 無料駐車場あり（日光ランドマーク第3駐車場、今市中央コミュニティセンター、日光市役所本庁舎）

※会場周辺は交通規制（9:00～20:00）がありますのでご注意ください。

○問い合わせ 今市花市実行委員会（日光商工会議所内）TEL 0288-30-1171

2025年冬のHAGAで



グルメと光と音楽の饗宴

# HAGA

## グルミネーションフェス2025

12.7 <sup>S</sup><sub>U</sub><sub>N</sub> | 開始時間 11:00~

Gourmet Illuminations  
開催場所  
芳賀町役場  
駐車場



有名ラーメン店、  
人気カフェ、ご当地  
グルメなど多数出店。



芳賀地区最大級の  
イルミネーション。



アーティストによる  
ライブステージ。

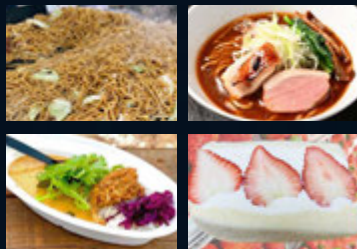

【場所】役場駐車場 【時間】午後4時50分~



エキサイティングMC  
永井 壘



the Bottomz



ステージMC  
ベリーズ

### event information

#### ★キッズブース

今回初登場のキッズブース  
子供たちが楽しめる「線日」「駄菓子屋」  
「木製WS」「木製輪投げ・モルック」など  
盛りだくさん。  
エキサイティングMC「永井壘」もいるよ!

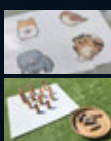

#### ★マルシェ

個性あふれる手作り作家さん  
による、アクセサリー・雑貨等  
のワークショップや、消しゴム  
はんこ、サンキャッチャー、  
お菓子販売、ドローン体験等。

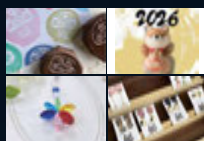

HAGAグルミネーション  
Instagram



@HAGAGURUMI

主催／HAGAグルミネーションフェス実行委員会(芳賀町商工会青年部)

共催／芳賀町商工会 後援／芳賀町 芳賀町観光協会



# 芳賀 クラシックカーフェス2025



**見学者の方へ：駐車場は役場東側をご利用下さい**

**開催日：2025年12月14日（日曜日）**

**開催時間：10:00～14:30**

**開催場所：芳賀町ロマンの湯 南側駐車場  
栃木県芳賀郡芳賀町上延生160**

**タイムスケジュール**

- ・車両搬入 07:00～09:30
- ・開会式 10:00
- ・車両公開 10:30
- ・表彰/閉会式 14:00
- ・解散 14:30

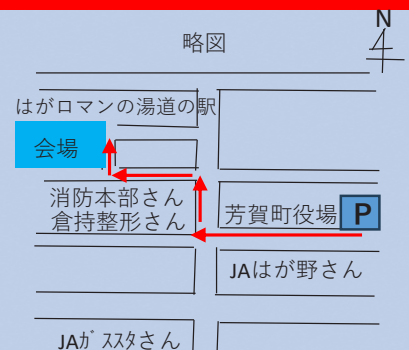

**前後左右を確認し交通事故にご注意下さい**

主催：Team0082

代表：大谷津 明

mail: akakage.a.piri@ezweb.ne.jp

件名に必ず『クラシック』と入力願います。

『クラシック』の記入無き場合は削除します。

協賛：はがロマン開発株式会社

## まつり・イベント情報（12月）

### 1. 矢板駅前イルミネーション〔矢板市〕

「矢板駅前イルミネーション」が2025年11月28日（金）～2026年2月1日（日）まで開催されます。高さ約15メートルのヒマラヤスギを中心に、約20,000個のLEDが華やかに灯ります。

電車ではもちろん、駅西の市営駐車場も30分までは無料ですので、お車でのご来場も安心です。

ここでしか見られないイルミネーションをぜひご覧ください。

○期 間 2025年11月28日（金）～2026年2月1日（日）

■点灯式 11月28日（金）17:30～（30分程度）

○場 所 矢板駅前広場

○交通ガイド 電 車：JR宇都宮線矢板駅から徒歩

車：東北自動車道矢板ICから約10分

○駐 車 場 矢板駅前市営駐車場をご利用ください。（30分間は無料でご利用できます。）

駅周辺に有料パーキングが複数あります。

○問い合わせ （一社）矢板市観光協会 TEL 0287-47-4252

### 2. 星降る夜の日光〔日光市〕※詳細未定

日光は隠れた星空観察スポットであることをご存知ですか。特に奥日光はビルの灯りなどがなく、標高が高く空に近いことなどから、お星さまを綺麗に観ることができる場所です。

そこで冬の日光・足尾エリアで、日光と星との結びつきを楽しみながら周遊する「星降る夜の日光」を開催。星カードの配布や、日光と星の知られざる歴史を知る座学など、日光・足尾エリアで冬ならではの楽しみを満喫してみてください。

○期 間 2025年12月1日（月）～2026年3月31日（火）

○場 所 日光・足尾エリア

■星カード種類及び配布場所

・戦場ヶ原（日光湯元ビジターセンター）

・中禅寺湖（日光自然博物館）

・日光の社寺表参道（日光山輪王寺三仏堂下札所）

・霧降高原（日光霧降高原キスゲ平園地）

・足尾古河橋（日光市観光協会足尾案内所）

○問い合わせ 日光市観光協会 TEL 0288-22-1525

### 3. 井頭公園花ちょう遊館 冬の企画展「神秘的に輝く黄金のサナギツリー」〔真岡市〕

井頭公園内の「花ちょう遊館」には熱帯生態館と高山植物館があり、花は高山植物・熱帯植物、ちょうは熱帯・亜熱帯性の鳥・蝶を意味しています。

熱帯から高山まで地球上のさまざまな気候帯に生息する植物・鳥・爬虫類・蝶を5つのゾーンに分けて展示しています。

花ちょう遊館内を優雅に舞うシンボル蝶「オオゴマダラ」などの美しく輝くサナギをクリスマスツリーのオーナメントにした「黄金のサナギツリー」を特別展示します。

約2mのモミの木には、オオゴマダラの金色のサナギやリュウキュウアサギマダラの黄緑色のサナギなど、約200個のサナギで華やかに飾りつけます。

生きたサナギですので展示している間に羽化し、成虫となっていきます。タイミングが合えば羽化するところが見られるかもしれません。

当館の特色を活かしたこの時期だけの煌びやかで珍しいクリスマスツリーをぜひご覧ください。



- 期 間 2025 年 12 月 3 日（水）～12 月 28 日（日）9:00～16:30（入館は 16:00 まで）0  
※火曜日休館  
※羽化状況により日程を変更する場合があります。
- 場 所 井頭公園
- 入 館 料 大人 600 円、小学生・中学生・高校生 300 円、幼児無料  
※20 名以上の団体は 2 割引  
※障がい者の方（要手帳提示）及び介助者 1 名は無料
- 交通ガイド 電 車：JR 宇都宮駅から関東バス（宮の橋南停留所）西原車庫・真岡営業所行き  
「大内西小前」下車徒歩約 30 分  
真岡鉄道真岡駅から関東バス宇都宮東武行き「大内西小前」下車  
徒歩約 30 分  
車：北関東自動車道真岡 IC から約 10 分
- 駐 車 場 無料駐車場あり（約 1,300 台）
- 問い合わせ 井頭公園管理事務所 TEL 0285-83-3121

#### 4. 川治温泉仕掛け花火ショー「流彩花」〔日光市〕

川治温泉の地形を活かしたオリジナル仕掛け花火ショーを実施いたします。

- 期 間 2025 年 12 月 6 日（土）～27 日（土）の毎週土曜予定  
20:00～(約 8 分間)
- 場 所 川治温泉街  
薬師の湯キャンプ場遊歩道周辺からご鑑賞いただけます。ご観賞の際は、周りの  
方々と距離をお取りくださいますようお願いいたします。
- 交通ガイド 野岩鉄道会津鬼怒川線「川治湯元駅」下車
- 問い合わせ 日光市観光協会 TEL 0288-22-1525

#### 5. 片岡駅前イルミネーション〔矢板市〕

「片岡駅前イルミネーション」が 2025 年 12 月 6 日（土）～2026 年 2 月 14 日（土）まで開催され、クリスマスシーズンや年末年始の夜を盛り上げます。

JR 片岡駅前のロータリーに設置された様々なオブジェが、約 1 万球の LED でライトアップされます。

ここだけのイルミネーションにぜひお越しください。

駐車場は、駅東と西の市営駐車場をご利用ください。

- 期 間 2025 年 12 月 6 日（土）～2026 年 2 月 14 日（土）
- 場 所 矢板駅前広場
- 交通ガイド 電 車：JR 宇都宮線片岡駅からすぐ  
車：東北自動車道矢板 IC から約 5 分
- 駐 車 場 駐車場は、駅東と西の市営駐車場をご利用ください（30 分間は無料でご利用できます）。
- 問い合わせ KATAOKA BASE mail:kataokabase@gmail.com

#### 6. まちの駅 新・鹿沼宿イルミネーション 2025〔鹿沼市〕

鹿沼市の観光交流拠点施設「まちの駅 新・鹿沼宿」の芝生広場において、イルミネーションの作品展示を行います。

「四季」をテーマに、鹿沼で見ることのできる季節にちなんだ作品を光で表現します。他にも光のトンネルや彫刻屋台を模した作品など人気の飾りつけも登場！

広場内は入場無料でお子さまから大人の方、バリアフリー化により一部車いすをご利用の方もご覧になれます。

鹿沼のまちなかで光のおもてなしをお楽しみください。

電球数：LED16 万球

- 期 間 2025 年 12 月 6 日（土）～2026 年 3 月 1 日（日） ※雨天中止  
17:00～21:00
- 場 所 まちの駅 新・鹿沼宿
- 交通ガイド 電 車：東武日光線新鹿沼駅から徒歩約 15 分  
JR 日光線鹿沼駅から徒歩約 25 分  
車：東北自動車道鹿沼 IC から約 15 分
- 駐 車 場 無料駐車場あり（66 台） ※他に第 2 駐車場あり
- 問い合わせ （一社）鹿沼市観光協会（まちの駅 新・鹿沼宿内）TEL 0289-60-2507

## 7. 第 10 回トレラン益子〔益子町〕

栃木県益子町の雨巻山周辺でトレイルランニング大会を開催いたします。

■距離 ショート 17km、ロング 27km

- 日 時 2025 年 12 月 6 日（土）
- タイムスケジュール  
開会式 9:30  
ロング(27km)スタート 9:50  
ショート(17km)スタート 10:00  
制限時間 14:00
- 場 所 尾羽の里交遊館（スタート&ゴール）  
（栃木県芳賀郡益子町上大羽 912）
- 交通ガイド 電 車：真岡鐵道益子駅よりタクシーで約 15 分  
JR 宇都宮駅から関東バス益子行き約 70 分「益子駅前」下車、  
タクシーで約 15 分  
高速バス：秋葉原駅から関東やきものライナーで約 2 時間 30 分「益子駅」下車、  
タクシーで約 15 分  
車：北関東自動車道桜川筑西 IC から約 30 分  
北関東自動車道真岡 IC から約 35 分
- 問い合わせ トレラン益子実行委員会（益子いくべ会）  
Email trailrun.mashiko@gmail.com

## 8. HAGA グルミネーションフェス 2025〔芳賀町〕

県東地区最大級のイルミネーションのイベント「HAGA グルミネーションフェス」が開催されます。地元飲食店等を中心にカフェ、ご当地グルメなどが多数出店し、おいしいものを味わいながら、ステージでは様々なジャンルのアマチュアバンドによるライブステージや、アクセサリ作りのワークショップや雑貨販売などのマルシェを楽しめます。

- 日 時 2025 年 12 月 7 日（日）11:00～  
■イルミネーションカウントダウン：16:50 頃～
- 場 所 芳賀町役場東側駐車場
- 交通ガイド 北関東自動車道宇都宮上三川 IC から約 40 分  
北関東自動車道真岡 IC から約 25 分  
※当日は混雑が予想されますので、公共交通をご利用ください。

- 問い合わせ     HAGA グルミネーションフェス実行委員会（芳賀町商工会）TEL 028-677-0144  
                         芳賀町ロマン花火大会実行委員会（芳賀町商工観光課） TEL 028-677-1115

### 9. わたらせ溪谷鐵道各駅イルミネーション事業〔日光市〕

今年で 22 回目となるこの事業は、わたらせ溪谷鐵道沿線住民ボランティアが、乗客が激減する冬期閑散期に、お客様を呼び込もうと企画し、沿線各駅で飾り付けが行われているもので、現在では沿線の風物詩になっています。

- 期            間     2025 年 12 月 7 日（日）～2 月 28 日（土）  
○場            所     わたらせ溪谷鐵道各駅  
○料            金     1 日フリー切符 大人 1,880 円、小人 940 円  
○交通ガイド   JR 日光線日光駅、東武日光線東武日光駅から市営バス双愛病院行き  
                         「間藤駅」下車  
○駐 車 場     あり（間藤・足尾・通洞）  
○問い合わせ   群馬県みどり市政策企画部 企画課 政策調整係 TEL 0277-76-0962（直通）

### 10. 初心者大歓迎！オオワシ・オジロワシをさがそう！〔日光市〕

毎年の中禅寺湖に冬を連れてくるオオワシ・オジロワシをメインターゲットとした、定点での野鳥観察会を開催します。野鳥の探し方や観察のコツもレクチャーするので、初心者の方でもバードウォッチングをお楽しみいただけます！

12 月は中禅寺湖畔ボートハウスから！ 湖の野鳥もたくさん観察できます。

- 期            間     2025 年 12 月 7 日（日）・13 日（土）9：00～11：30aa  
○場            所     集合：中禅寺湖畔ボートハウス  
○料            金     一律お 1 人 1,000 円 ※事前オンライン決済  
○定            員     各回 20 名  
○交通ガイド   JR 日光線日光駅、東武日光線東武日光駅から東武バス湯元温泉行き  
                         「中禅寺金谷ホテル前」下車  
○問い合わせ   群馬県みどり市政策企画部 企画課 政策調整係 TEL 0277-76-0962（直通）

### 11. 栃木市・渡良瀬バルーンレース 2025〔栃木市〕

2025 熱気球ホンダグランプリ最終戦「栃木市・渡良瀬バルーンレース 2025」が 2025 年 12 月 12 日（金）～14 日（日）まで開催されます。

ラムサール条約湿地にもなっている広大な湿地が広がる冬の渡良瀬遊水地の上空に、色とりどりのバルーンが飛び立ちます。

栃木市所有のハート型バルーン「ハートランド号」やいちご型バルーン「レッドベリー号」、「ハートベリー号」も皆様のお越しをお待ちしております。

12 月 13 日（土）、14 日（日）には、熱気球係留体験搭乗（事前申込制・有料）が行われ、ロープで固定した熱気球に搭乗できます。

12 月 13 日（土）の夜には、バルーンイリュージョンと打上花火も開催され、夜間係留と打上花火の競演は、夜空に輝く熱気球と花火の幻想的な雰囲気は必見です。

同時開催イベントとして「渡良瀬遊水地フェスティバル 2025」、「とちぎオーガニックマルシェ 2025」も行われます。

- 日            時     2025 年 12 月 12 日（金）～14 日（日）  
                         ※天候状況（雨天・強風）等により変更する場合があります。  
                         ■12 月 12 日（金）  
                         6:40～ 8:50 開会式／競技飛行（第 1 回）



14:30～16:00 競技飛行（第2回）  
19:00～20:00 ウェルカムパーティー（渡良瀬の里）

■12月13日（土）

6:50～ 8:50 競技飛行（第3回）  
7:30～ 9:30 熱気球係留体験搭乗（事前申込制・有料）  
8:00～16:00 とちぎの地場産品販売コーナー  
10:30～11:00 熱気球教室  
13:30～14:00 熱気球教室  
14:30～16:00 競技飛行（第4回）  
18:00～18:30 バルーンイリュージョン（夜間係留）・打上花火

■12月14日（日）

6:50～ 8:50 競技飛行（第5回）  
7:30～ 9:30 熱気球係留体験搭乗（事前申込制・有料）  
8:00～12:00 とちぎの地場産品販売コーナー  
10:30～11:00 熱気球教室  
13:30～14:30 表彰式・閉会式（渡良瀬の里）

- 場 所 メイン会場：栃木県栃木市藤岡渡良瀬運動公園  
サブ会場：スカイフィールドわたらせ（渡良瀬遊水地内）
- 利用事前予約 熱気球係留搭乗体験：事前申込制
- 料 金 入場無料  
※熱気球係留搭乗体験は有料  
大人 2,000 円 小学生 1,000 円 未就学児 500 円
- 交通ガイド 電 車：東武日光線藤岡駅から徒歩約 15 分  
車：東北自動車道佐野藤岡 IC から約 15 分
- 駐 車 場 無料駐車場あり（普通車 500 台）
- 問い合わせ 渡良瀬バルーンレース実行委員会（栃木市観光振興課内・平日のみ）  
TEL 0282-21-2374  
（一社）栃木市観光協会 TEL 0282-25-2356

## 12. だいや日曜市〔日光市〕

資源の再利用を促進することで循環型社会の形成に寄与するとともに、地域住民の交流の場としてフリーマーケットを開催します。また、露店・キッチンカー等を出店することで来園者の利便を図っています。

- 日 時 2025 年 12 月 13 日（土）・14 日（日）10:30～16:00
- 場 所 日光だいや川公園
- 交通ガイド 電 車：東武上今市駅から徒歩約 20 分  
車：日光宇都宮道路今市 IC から車で約 10 分  
日光市街から車で約 15 分
- 問い合わせ 日光だいや川公園管理事務所 TEL 0288-23-0111

## 13. 鬼怒川・川治温泉ゆず湯風呂「柚子ほの香」〔日光市〕

師走、年末年始に向けて何かと忙しい時期ですが、12 月は”冬至”の時節でもあります。冬至の日には、お風呂に「ゆず」を入れて入ると風邪をひかない・・・、という日本古来からの風習があり、その冬至にちなみ鬼怒川・川治温泉の宿泊施設・日帰り入浴施設で「ゆず風呂」をお楽しみいただけます。

※すべての施設が対象ではありません。

※参加宿泊施設については、対象をご宿泊者のみとさせていただきます施設があります。

- 期 日 2025 年 12 月 20 日(土)・21 日(日)
- 場 所 鬼怒川温泉街・川治温泉街
- 交通ガイド ■鬼怒川温泉  
東武鬼怒川線鬼怒川温泉駅または鬼怒川公園駅下車  
■川治温泉  
野岩鉄道会津鬼怒川線川治湯元駅下車
- 問い合わせ 日光市観光協会 TEL 0288-22-1525

#### 14. 日光湯元温泉スキー場オープン〔日光市〕

なだらかな林間コース A・B・C は、初心者の方におすすめ。

中級 D コースでは、男体山や湯ノ湖をバックに日光の大自然が満喫できます。

また、小さなお子様用のチャイルド広場では、各種イベントも開催。スキーの後は、湯元温泉のにぎり湯・硫黄温泉をお楽しみいただけます。

- 期 間 2025 年 12 月下旬～ ※積雪次第
- 場 所 日光湯元温泉スキー場
- 交通ガイド JR 日光線日光駅、東武日光線東武日光駅から東武バス湯元温泉行き「終点」下車、徒歩 7 分
- 問い合わせ 日光湯元温泉スキー場 TEL 0288-62-2532  
※シーズン外 東武興業㈱日光事務所 TEL 0288-53-0901

#### 15. 光徳クロスカントリースキー場オープン〔日光市〕

クロスカントリースキーやスノーシュー専門のスキー場。雄大な雪景色の中を滑りながら、大自然の美しさや解放感を満喫できます。

初心者の方におすすめな 1 km コースから 3 km・5 km・10 km コースや全日本スキー連盟 A 級公認の公認 5 km コースがあります。

- 期 間 2025 年 12 月下旬～ ※積雪次第
- 場 所 光徳クロスカントリースキー場
- 交通ガイド JR 日光線日光駅、東武日光線東武日光駅から東武バス光徳経由湯元温泉行き「光徳温泉・日光アストリアホテル」下車
- 問い合わせ 日光アストリアホテル TEL 0288-55-0585  
※シーズン外 東武興業㈱日光事務所 TEL 0288-53-0901

## まつり・イベント情報（1月）

### 1. 足利織姫神社 歳旦祭（初日の出を拝む会）〔足利市〕

足利織姫神社では、例年、1日午前6時30分より威勢の良い奉納太鼓の音とともに初日の出を拝む会を執り行います。

○日 時 2026年1月1日（木・祝）6:30～

○場 所 足利織姫神社境内（西宮町3889）

○交通ガイド 電 車：東武伊勢崎線足利市駅から徒歩約20分

JR 両毛線足利駅から徒歩約20分

車：北関東自動車道足利ICから約15分

○問い合わせ 足利織姫神社奉賛会事務局（足利織物会館内） TEL 0284-22-0313

### 2. 元旦祭〔高根沢町〕

お正月の「元旦祭」では、午前零時ちょうどに太鼓が打ち鳴らされ祭礼が始まるとともに、大きな花火が打ち上げられます。境内の神饌所では、地元高根沢の『コシヒカリ』を使用しじっくりと時間をかけて造り上げた本物の甘酒を、皆様にお振舞いしております。

境内には多数の露店商が並び、多くの参拝の人々で賑わいを見せます。

○期 日 2026年1月1日（木・祝）

○場 所 安住神社（高根沢町大字上高根沢2313番地）

○交通ガイド 東北自動車道宇都宮ICから約30分

北関東自動車道真岡ICから約30分

東北自動車道矢板ICから約40分

○問い合わせ 安住神社 TEL 028-675-0357

### 3. 春渡祭（おたりや）〔宇都宮市〕

「春渡祭（おたりや）」は、宇都宮市民に正月の終わりを告げる二荒山（ふたあらやま）神社の夜祭として知られ、夕刻より行われる神事では宇都宮市指定文化財の田楽舞が奉納され、神輿の渡御があります。

二荒山神社のご祭神を下之宮（しものみや）がある荒尾崎から現在の臼が峰に遷座（せんざ）したことが祭礼の始まりとも伝えられ、一般に神社の遷座の儀式は夜に行われるものであり、二荒山神社でも夜に行われたことから、これを「渡り夜」と呼ぶようになり、後にこれが訛り、「おたりや」と呼ばれるようになったと伝えられています。12月を「冬渡祭」、1月を「春渡祭」と書き、どちらも「おたりや」と呼んでいます。

当日は、二荒山神社の社殿東側に設けられた焚き上げ所では「お焚き上げ」が行われ、お守りを焚き上げ、市民に正月の終わりを感じさせる祭りになっています。この煙にあたると、家内安全や無病息災、火災防止などの御利益があると伝えられ、多くの人々が参拝に訪れます。

「春渡祭（おたりや）」は、宇都宮市民に正月の終わりを告げる二荒山（ふたあらやま）神社の夜祭として知られ、夕刻より行われる神事では宇都宮市指定文化財の田楽舞が奉納され、神輿の渡御があります。

二荒山神社のご祭神を下之宮（しものみや）がある荒尾崎から現在の臼が峰に遷座（せんざ）したことが祭礼の始まりとも伝えられ、一般に神社の遷座の儀式は夜に行われるものであり、二荒山神社でも夜に行われたことから、これを「渡り夜」と呼ぶようになり、後にこれが訛り、「おたりや」と呼ばれるようになったと伝えられています。12月を「冬渡祭」、1月を「春渡祭」と書き、どちらも「おたりや」と呼んでいます。



当日は、二荒山神社の社殿東側に設けられた焚き上げ所では「お焚き上げ」が行われ、お守りを焚き上げ、市民に正月の終わりを感じさせる祭りになっています。この煙にあたると、家内安全や無病息災、火災防止などの御利益があると伝えられ、多くの人々が参拝に訪れます。

○日 時 2026 年 1 月 15 日（木） <毎年同日開催>

■ 9:00～20:00 お焚き上げ

■ 16:30 出御祭（社殿内）

■ 17:00 御旅所祭（下之宮（しものみや）・田楽舞奉納）

■ 17:30 市内渡御

■ 19:00 還御祭（社殿内）

○場 所 宇都宮二荒山神社

○交通ガイド 電 車：JR 宇都宮駅から市内バスで約 5 分「馬場町（二荒山神社前）」下車  
東武宇都宮駅から徒歩約 10 分

車：東北自動車道鹿沼 IC から約 25 分または宇都宮 IC から約 20 分

○駐 車 場 有料駐車場あり（約 300 台）

○問い合わせ 宇都宮二荒山神社 TEL 028-622-5271

#### 4. 第 7 回日本一早い？ 黒磯雛めぐりスタンプラリー事業〔那須塩原市〕

那須塩原市において元気で明るい街づくりを推進するために、日本一早い「黒磯雛めぐりスタンプラリー」を行います。

期間中、雛人形の展示やゆかりのある商品のサービスの提供を行います。

パンフレットに記載されている応募用紙に、5 つのエリア（黒磯・鍋掛・東那須野・高林・板室温泉エリア）の各エリア最低 1 ケ所以上の参画施設を巡り、スタンプを押印してもらいます。合計 5 つのスタンプを集めてください。

○期 間 2026 年 1 月 15 日（木）～3 月 31 日（火）

○場 所 那須塩原市 黒磯地区

黒磯、鍋掛、東那須野、高林、板室温泉エリア

○問い合わせ NPO 法人黒磯観光協会（内）街めぐり推進協議会 TEL 0287-74-2822

#### 5. 節分鎧年越〔足利市〕

利市では、毎年、節分の 2 月 3 日（2 日）、古事にならい鎧武者行列がまちなかを会場に行われます。当日は、市内外から老若男女総勢 200 名が参加、交通規制された市内の大通りを練り歩き、足利氏の氏寺である鑢阿寺（ばんなじ）本堂（国宝）を目指します。鑢阿寺に到着すると、主将をつとめる足利市長が足利氏代々の供養と足利の繁栄を願った、願文（がんもん）を奉読します。

さらに主将の「福は内、鬼は外」という発声により、武者一同の追難式（ついなしき）が行われます。追難式とは、鬼払いの儀式のことで、豆まきのことです。追難式が終わると、本堂裏にて「エイ・エイ・オー」の声も勇ましく、勝どきの陣が行われます。

○期 日 2026 年 1 月 31 日（土）15:00～（特例※中橋架け替え工事のため）

○場 所 織姫公民館（通 6 丁目）～鑢阿寺（家富町 2220）

○交通ガイド 電 車：東武伊勢崎線足利市駅から徒歩約 15 分  
JR 両毛線足利駅から徒歩約 15 分

車：北関東自動車道足利 IC から約 10 分

北関東自動車道太田桐生 IC から約 15 分

○問い合わせ 立春会事務局（足利商工会議所） TEL 0284-21-1354

※今年度は開催日、開催時間が中橋架け替え工事のため例年と異なります。

## 6. 太子祭〔大田原市〕

建築の神様として聖徳太子を祀る大田原神社で、新春恒例の「太子祭」が行われます。この祭りは、江戸中期から建築業者の仕事始めの儀式として続いています。当日は、建築業関係者が境内の聖徳太子碑前に参列し、建築作業の安全や商売繁盛を祈願します。

大工 10 人が烏帽子（えぼし）と狩衣（かりぎぬ）の装束で鋸や手斧等を使い、丸太を角材にする伝統技術を披露します。この作業は、今ではほとんど見ることができない古式豊かな儀式です。

○期 日 2026 年 1 月中旬 11:00～12:30

○場 所 大田原神社（大田原市山の手 2-2039）

○交通ガイド 電 車：JR 宇都宮線西那須野駅から関東自動車五峰の湯線で約 15 分「公園前」下車

車 ：東北自動車道西那須野塩原 IC から約 20 分

○駐 車 場 あり（約 20 台）

○問い合わせ 大田原商工会議所 TEL 0287-22-2273

## まつり・イベント情報（2月）

### 1. 鬼怒川温泉 きぬ姫まつり〔日光市〕

鬼怒川温泉の参加宿泊施設や観光案内所を会場に、3月3日のひな祭りにちなみ、「きぬ姫まつり」を開催します。

期間中は、参加施設館内につるし雛やさまざまな雛飾りを展示し、自由にご覧になれます。ご宿泊ではない方も自由に見学することができます。

○期 間 2026年2月1日（日）～3月3日（火）〔予定〕

※開催時間は施設により異なります。

○場 所 ■鬼怒川・川治温泉観光情報センター会場

鬼怒川・川治温泉旅館協同組合女将の会や地元女性の会手づくりの「きぬ姫飾り」の展示を行っています。

■鬼怒川温泉 参加のホテル・旅館

※参加ホテル・旅館では、つるし雛やお雛様を展示し、ご宿泊のお客様をお迎えいたします。

○交通ガイド 電 車：東武鬼怒川線鬼怒川温泉駅または鬼怒川公園駅下車

車：日光宇都宮道路今市 IC から約 20 分

○問い合わせ 日光市観光協会 TEL 0288-22-1525

### 2. 節分祭（日光東照宮）〔日光市〕

御本社において「節分厄除祈禱祭」を斎行し、それぞれの祭典終了後、五重塔前の特設舞台で鬼鎮めの舞（暴れる鬼を鎮める巫女舞）、古式鳴弦の儀（弓の弦を引き鳴らして邪気を払う）、豆まき（当たり付き豆袋あり）、ガラまきを行います。

○日 時 2026年2月3日（火）11:00～、14:00～

○場 所 日光東照宮 五重塔前

○交通ガイド JR 日光線日光駅・東武日光線東武日光駅から世界遺産めぐりバスで「表参道」下車徒歩約 5 分、または「神橋」下車徒歩約 15 分

※バスの運行ルートが変更になる場合があります。

○駐 車 場 有料駐車場あり

○問い合わせ 日光東照宮 TEL 0288-54-0560

### 3. 節分会追儼式（せつぶんえついなしき）〔日光市〕 ※詳細未定

節分会は、年の節目に当る立春の前日に、一年間の無事を祈る大切な行事です。輪王寺門跡御導師のもと、「大護摩供」や「大般若経 600 巻転読」が修された後、信者の方々が年男となって豆の入った枡を持ち「福は内！ 鬼は外！」と唱えて厄除追儼の豆撒きを行い、仕上げに「縁喜がらまき」を行う、厳粛かつ賑やかな行事です。

○期 日 2026年2月3日（火）

○場 所 日光山輪王寺 三仏堂

○交通ガイド JR 日光線日光駅、東武日光線東武日光駅から世界遺産めぐりバス「勝道上人像前」下車すぐ、または「神橋」下車徒歩約 10 分

※バスの運行ルートが変更になる場合があります。

○駐 車 場 有料駐車場あり

○問い合わせ 日光山輪王寺 TEL 0288-54-0531



#### 4. 節分祭（日光二荒山神社）〔日光市〕 ※詳細未定

恒例の年男年女節分厄除祈禱祭が執行されます。

祭典後、参列者による豆まき行事が行なわれます。

- 日 時 2026 年 2 月 3 日（火） 16:00～
- 場 所 日光二荒山神社 拝殿前
- 交通ガイド JR 日光線日光駅・東武日光線東武日光駅から世界遺産めぐりバス「大猷院・二荒山神社前」下車すぐ  
または中禅寺温泉方面行きバス「西参道入口」下車徒歩約 10 分  
※バスの運行ルートが変更になる場合があります。
- 駐 車 場 有料駐車場あり
- 問い合わせ 日光二荒山神社 TEL 0288-54-0535

#### 5. 節分祭（日光二荒山神社中宮祠）〔日光市〕 ※詳細未定

日光二荒山神社中宮祠では、節分厄除祈禱祭が執行されます。祭典終了後、参列者による鬼やらい、豆まきが行なわれます。

- 日 時 2026 年 2 月 3 日（火） 15:00～
- 場 所 日光二荒山神社中宮祠
- 交通ガイド JR 日光線日光駅・東武日光線東武日光駅から東武バス湯元温泉行きで  
「二荒山神社中宮祠」下車すぐ  
※バスの運行ルートが変更になる場合があります。
- 駐 車 場 有料駐車場あり
- 問い合わせ 日光二荒山神社中宮祠 TEL 0288-55-0017

#### 6. 桃の節句 つるし雛・雛飾り〔日光市〕

桃の節句である 3 月 3 日に合わせ、子供たちの健やかな成長を願う「桃の節句 つるし雛飾り」を開催します。地元「古布・縮緬細工教室 まゆ」の皆様が丹精込めて作った色とりどりの「つるし雛」で埋め尽くされ、近代和風建築と合わせた和の雰囲気をお楽しみいただけます。

- 期 間 2026 年 2 月 7 日（土）～ 3 月 2 日（月）※火曜日休園  
9:00～16:30（受付 15:45 まで）
- 場 所 日光田母沢御用邸記念公園 研修ホール
- 入 館 料 大人 600 円、小・中学生 300 円
- 交通ガイド JR 日光線日光駅・東武日光線東武日光駅から東武バス清滝行き・やしおの湯行き・中禅寺温泉行き・湯元温泉行きで「日光田母沢御用邸記念公園」下車徒歩 1 分
- 問い合わせ 日光田母沢御用邸記念公園 TEL 0288-53-6767

#### 7. 日光街道今市宿 牡丹室内庭園〔日光市〕

牡丹は昔から、数ある花の中でもその見事な大輪の咲き様から、「花王」とも呼ばれ、日光東照宮や家光廟大猷院の彫刻などにも多く用いられています。本来 5 月頃に咲く牡丹を特殊栽培で咲かせ、冬季にご鑑賞いただける花の祭典を開催します。

大輪の牡丹の端正な佇まいと、日本庭園風に装飾を施した室内会場で、趣ある“和”の雰囲気をつくりとご堪能下さい。※牡丹販売あり

- 期 間 2026 年 2 月 20 日（金）～24 日（火） 9:30～17:00（最終入場 16:30）
- 場 所 道の駅日光 日光街道ニコニコ本陣 ニコニコホール  
※休憩処（ホール内）あり

- 入 場 料      無料
- 交通ガイド    JR 日光線今市駅下車すぐ  
東武日光線下今市駅下車徒歩約 5 分
- 問い合わせ    （一社）日光市観光協会   TEL   0288-22-1525

## 前月号に掲載のまつり・イベント

次のまつり・イベントは、12月号に掲載しておりませんので、11月号をご覧ください。

期 日	名 称	市町名	場所(集合場所)	問い合わせ	TEL (E-mail)
11月1日(土)～2日(日) 9:00～17:00 ※両日とも同じ時間	宇都宮餃子祭り2025	宇 都 宮 市	宇都宮城址公園	宇都宮餃子祭り実行委員会(宇都宮観光コンベンション協会内)	028-678-8039
10月11日(土)～11月16日(日) 9:00～15:00(下り最終15:30)	ハンターマウンテン紅葉ゴンドラ	那 須 塩 原 市	ハンターマウンテン塩原	ハンターマウンテン塩原	0287-32-4580
10月18日(土)～2026年1月5日(月)	塩原温泉ライトアップ「塩原 イルミネーションナイト」	那 須 塩 原 市	■紅の吊橋紅葉ライトアップ 10月18日(土)～11月30日(日) ■紅の吊橋クリスマスライトアップ 12月1日(月)～2026年1月5日(月) ■塩原温泉湯っ歩の里ライトアップ 11月1日(土)～2026年1月5日(月)	那須塩原市観光局 塩原温泉観光協会	0287-46-5326 0287-32-4000
11月23日(日・祝)～1月3日(土) 17:00～21:00	第15回グリムの森イルミネーション	下 野 市	グリムの森「グリムの館」	下野市ウインター活性化推進協議会 (代表 有野一夫)	0285-53-1829
11月28日(金)～2026年1月25日(日) ・金・土・日のみ開催 ・2026年1月30日(金)からははかまくら祭と同時開催	湯西川温泉 平家あかり	日 光 市	■湯西川河川会場(湯平橋～湯前橋の間) 開催期間／11月28日(金)～12月21日(日) 毎日開催 点灯時間／17:00～21:00 ■平家の里会場 開催期間／11月28日(金)～2026年1月25日(日)金・土・日のみ開催 2026年1月30日(金)からははかまくら祭と同時開催 点灯時間／17:00～21:00	(一社)日光市観光協会 平家の里	0288-22-1525 0288-98-0126
10月31日(金)～11月3日(月・祝) 11月7日(金)～11月9日(日)	道運園(しょうようえん)ライトアップ	那 須 塩 原 市	日光山輪王寺 道運園	日光山輪王寺	0288-54-0531
10月31日(金)～11月16日(日) ■ライトアップ時間／16:30～20:00	足利灯り物語2025	足 利 市	史跡足利学校、鏝阿寺、足利織姫神社 物外軒茶室・庭園 ※物外軒は11月15日(土)・16日(日)・22日(土)・23日(日) ※足利織姫神社は16:30～22:00 ※物外軒は22日(土)、23日(日)は17:00～20:00	足利灯りのある街づくり実行委員会 (一社)足利市観光協会	0284-43-3000
11月1日(土)～12月31日(水)	鹿沼そば天国スタンプラリー2025	鹿 沼 市	鹿沼そば振興会23店舗	鹿沼そば振興会事務局	0289-63-2188
11月2日(日) ■芋煮汁配膳開始 10:45	第28回東の飛鳥芋煮会	下 野 市	天平の丘公園(下野市国分寺993-1)	(一社)下野市観光協会	0285-39-6900
11月2日(日)10:00～11:30、 14:00～15:30 22日(土)14:00～15:30 23日(日・祝)10:00～11:30	木の葉のクリスマスリース作り	日 光 市	日光湯元ビジターセンター	自然公園財団 日光支部	0288-62-2461
11月2日(日)・3日(月・祝)・8日(日)・9日(日)・16日(日)・23日(日・祝)・24日(月・振替) 10:30～16:00	だいや日曜市	日 光 市	日光だいや川公園	日光だいや川公園管理事務所	0288-23-0111
11月8日(土)12:00～ (花火打ち上げ18:00～)	「さくら市市制20周年」きつね川花火大会2025	さ く ら 市	水辺公園(ジョイフルブルーパーク)(さくら市喜連川)	喜連川観光協会	028-686-3013 028-666-8370
11月8日(土)～9日(日)	第32回おやまバルーンフェスタ	小 山 市	小山総合公園 森のはらっぱ	おやまバルーンフェスタ実行委員会事務局 嶋田	090-3577-4759
11月8日(土)・15日(土) 16:30～18:50	夜間臨時運行バスで行く！奥日光ナイトサファリ	日 光 市	集 合：赤沼自然情報センター(コース：赤沼～千手ヶ浜)	日光自然博物館	0288-55-0880
11月15日(土)～16日(日) 9:30～15:00	そば天国「鹿沼そば味比べ！」	鹿 沼 市	鹿沼市花木センター	鹿沼そば振興会(鹿沼市観光交流課内)	0289-63-2188
11月20日(木)～1月18日(日) 17:00～22:00	うつのみやイルミネーション2025	宇 都 宮 市	オリオンスクエア・釜川周辺・パンパ通り・オリオン通り・東武馬車道通り・ユニオン通り	宇都宮まちづくり推進機構	028-632-8215
11月22日(土) 花火打上は19:00～[予定]	サンバの里いちがい秋まつり花火大会	市 貝 町	市貝町中央公民館(市貝町上根1577)	市貝町産業振興課	0285-68-1118
11月22日(土)～23日(日・祝) 10:00～15:00	第2回新そばまつり	日 光 市	日光だいや川公園	日光だいや川公園管理事務所	0288-23-0111
11月30日(日) ■オープニングイベント 9:00～9:30	杉並木ウォーク～400年のときを歩く～	日 光 市	■スタート 道の駅日光 ■休 憩 日光だいや川公園 ■ゴール 日光東照宮五十塔前	栃木県生活文化スポーツ部文化振興課	028-623-3460
12月7日(日)・24日(水)	【2日間限定】情緒あふれる塩原温泉街をめぐる「トテ馬車」が5年ぶりに復活！	那 須 塩 原 市	塩原温泉(塩原の語り館～塩原温泉湯っ歩の里)	那須塩原市観光局 塩原温泉観光協会	0287-46-5326 0287-32-4000
12月10日(水) 8:00～17:00頃まで	大國恵比寿講祭	真 岡 市	大前神社	大前神社	0285-82-2509



## 前月号に掲載のまつり・イベント

次のまつり・イベントは、12月号に掲載しておりませんので、11月号をご覧ください。

期 日	名 称	市町名	場所(集合場所)	問い合わせ	TEL (E-mail)
12月13日(土)16:00～ ■花火打ち上げ 17:30～	やいた花火大会2025	矢 板 市	城の湯やすらぎの里周辺(栃木県矢板市川崎反町295)	やいた花火大会実行委員会(矢板市商工会内)	0287-43-1755
12月14日(日)[予定] ■渡御 13:00～15:00	光丸山大祭(大縁日)	大 田 原 市	光丸山法輪寺	光丸山法輪寺	0287-98-2606
1月1日(木・祝)～3日(土)	滝流しの式	足 利 市	大岩山毘沙門天(大岩山多間院最勝寺) (足利市大岩町570)	大岩山毘沙門天(大岩山多間院最勝寺)	0284-21-8885
1月1日(木・祝)	歳旦祭	日 光 市	日光東照宮(日光市山内2301)	日光東照宮	0288-54-0560
1月1日(木・祝)	歳旦会	日 光 市	日光山輪王寺(日光市山内2300)	日光山輪王寺	0288-54-0531
1月1日(木・祝)	歳旦祭(日光二荒山神社)	日 光 市	日光二荒山神社(日光市山内2307)	日光二荒山神社	0288-54-0535
1月3日(土)	外山毘沙門天縁日	日 光 市	外山毘沙門天堂(外山山頂)	日光山輪王寺	0288-54-0531
1月4日(日)	武射祭(むしやさい)[日光市]	日 光 市	日光二荒山神社中宮祠 (日光市中宮祠2484)	日光二荒山神社中宮祠	0288-55-0017
1月9日(金)～10日(土)	虚空蔵尊(こくぞうそん)縁日	日 光 市	虚空蔵尊(日光市稲荷町)	観音寺	0288-54-0339
1月13日(火) 9:00～18:00頃	まゆ玉市	足 利 市	徳正寺(足利市本城3-2090)	徳正寺	0284-21-5797
1月14日(水)	年越大祭	日 光 市	興雲律院(日光市菰垣面2404)	興雲律院	0288-54-0260
1月16日(金)16:00～17:00頃	閻魔大王大祭	足 利 市	利性院(井草町2388-1)	法玄寺	0284-21-2790
1月17日(土)	冬の特別企画～ニューイヤーコンサート～	日 光 市	日光田母沢御用邸記念公園研修ホール (日光市本町8-27)	日光田母沢御用邸記念公園	0288-53-6767
1月18日(日)	御筒粥(おつつがゆ)	足 利 市	御厨神社(足利市福富町2018)	小堀宮司	0284-71-0739
1月26日(土)10:00～20:00	花市	鹿 沼 市	末広通り(鹿沼市中心部の福田屋百貨店から鹿沼高校までの約1.1km)	鹿沼市観光協会	0289-60-2507
1月28日(水)	温泉寺節分大祭	日 光 市	日光山温泉寺(日光市湯元2559)	日光山中禅寺(立木観音)	0288-55-0013

## 各地の花情報

市町名	花	見頃	場所(住所)	紹介	交通アクセス	問い合わせ
大田原市	ザゼンソウ群生地	2月下旬～3月中旬 (毎年2月1日から3月31日まで一般公開されます)	大田原市北金丸1708	<p>ザゼンソウは山中の湿地に生える水芭蕉に似た多年草で、1～2月に葉に先立って10～20センチメートルの仏炎苞につつまれた花が現れます。花の形を座禅をする僧に例え、ザゼンソウと呼ばれています。大田原市の天然記念物に指定されており、北金丸の「ザゼンソウ群生地」は、雑木林や水田に囲まれた湿地帯(約1,400㎡)で、数多くのザゼンソウが自生しています。</p>	<p>【電車】</p> <ul style="list-style-type: none"> <li>・JR宇都宮線西那須野駅から関東自動車五峰の湯線で約25分「古町入口」下車徒歩約10分</li> <li>・JR宇都宮線那須塩原駅から大田原市営バス那須塩原駅線で約45分「国際医療福祉大学」下車徒歩約20分</li> </ul> <p>【車】</p> <ul style="list-style-type: none"> <li>・東北自動車道矢板ICから約40分</li> <li>・東北自動車道西那須野塩原ICから約30分</li> </ul> <p>※駐車場 普通車10台 (バス駐車可能) ※団体での入場は事前に確認してください。</p>	大田原市観光協会 TEL:0287-54-1110

# 美術館・博物館等各種展示情報

市町名	施設名	催し	会期	料金等	休館日	交通アクセス	問い合わせ
足利市	足利市立美術館(通2丁目)	<p><b>展示室1 刀装の美—職人の手技と意匠—</b> 「刀装」とは、刀剣外装のことです。「柄」とも呼ばれます。刀装は、もともと武用につくられたものですが、これを構成する鞘や柄、鐔などの刀装具を見ると、木工や金工、漆工や染織など、日本の工芸技術の集大成であることがわかります。とくに、泰平の世が訪れた江戸時代には、町人文化が発達し、おしやれでこだわり抜かれた冴り塗の鞘や、より緻密な技巧を凝らした刀装具が多く生み出されました。</p> <p>本展では、江戸時代の装剣文化や、刀装具に見られる多様な意匠、モチーフなどを、その素材や制作技法とともにご紹介いたします。また、それぞれのパーツごとに、できるだけ細やかな職人技を堪能いただけるよう構成しました。</p> <p>ぜひ、完成された「刀装」の美しさとともに、細部にもご注目いただき、鞘師、鐔師、装師、白銀師、彫金師、柄巻師などによる細やかな職人技をお楽しみください。</p> <p><b>展示室2 いのちの寓話—allegory of lives</b> 人にとって、けっして避けることができない「死」と、限りある時間の中でこそ輝きを放つ「生」を表現することは、芸術の普遍的なテーマであり続けてきました。そうした芸術は、日常の中では意識されることが少ない「命」の在り方を、観るものに強く問いかけてきます。</p> <p>本展では、足利市立美術館のコレクションの中から、人の「命」の在り方を表現の内に含むとみられる作品、現代の作家を中心に構成します。それぞれは趣旨、テーマ、技法は異なりますが、各作家が自身の存在をかけて創作してきたものであり、これらの作品と向かい合うことで、私たちは自身の「生」についても、より深く考える機会が得られるでしょう。</p>	10月25日(土)～ 12月21日(日)まで  10:00～18:00	<p>一般1,000円(800円) 高校・大学生700円(560円) 中学生以下無料</p> <p>( )内は20名様以上の団体料金</p>	毎週月曜日	<p>【電車】 JR両毛線足利駅から徒歩約10分 東武伊勢崎線足利市駅から徒歩約10分</p> <p>【車】 北関東自動車道足利ICから約15分 東北自動車道佐野藤岡ICから約40分</p>	TEL 0284-43-3131
足利市	草雲美術館 (緑町2丁目3768)	<p><b>企画展「明治時代の草雲(その2)」</b> 田崎草雲(1815-1898)の生誕210年を記念して、3回にわたって草雲の作品を時代順に紹介していきます。</p> <p>最終回の「明治時代の草雲(その2)」は明治期の後半、明治15年～草雲が亡くなるまでの明治31年までを取り上げます。</p> <p>草雲は、明治11年、風光明媚な蓮花寺山の麓に、自宅兼画室となる現在の「白石山房」をたて、精力的に画業に邁進します。</p> <p>草雲は既に60歳を過ぎていましたが、画力は衰えることなく、さらに円熟味を増し、次々に生み出される作品は国内外で高い評価を得ました。</p> <p>日本を代表する画家となった、草雲晩年の名画をぜひご鑑賞下さい。</p>	10月4日(土)～ 12月21日(日)  9:00～16:00	<p>一般・高校生220円 団体(20名以上)170円 中学生以下無料</p>	毎週月曜日(祝日の場合は開館) 祝日の翌日	<p>JR両毛線 足利駅からタクシーで10分 東武鉄道伊勢崎線足利駅からタクシーで10分</p> <p>東武足利市駅・JR足利駅から、あしバスアッシャー(足利市生活路線バス)で小俣線または松田線『通6丁目』下車、徒歩15分／『通7丁目』下車、徒歩10分</p>	TEL 0284-21-3808



# 美術館・博物館等各種展示情報

市町名	施設名	催し	会期	料金等	休館日	交通アクセス	問い合わせ
益子町	益子陶芸美術館 (益子町益子3021)	<p><b>アーティスト・イン・レジデンス in 益子 2025秋</b>            イタリアのフィレンツェより陶芸家マリア・ラマンナ氏を公費作家として迎えます。            植物由来の灰釉に焦点を当てて自ら制作し、高温釉薬の分野における研究を行っています。            これまでのデザインとアートとのバックグラウンドから有機的かつ開かれた美学を通して、陶芸の可能性を探求していきます。</p> <p>○マリア・ラマンナ [陶芸家・イタリア]            滞在期間: 10月16日(木)～12月18日(木)</p> <p>【関連イベント】            ・展覧会            日時   12/16(土)～14日(日)            10:00～12:00 / 13:30～16:00            (12/6(土))は13:30よりオープン、12/8(月)は休館)            場所   益子国際工芸交流館</p> <p>・ギャラリートーク            日時   12/6(土) 14:00～16:00            場所   益子国際工芸交流館</p> <p>※関連イベントはいずれも無料、予約不要でどなたでもご参加いただけます(通訳あり)            詳細についてはSNS等でお知らせします。</p>		益子陶芸美術館、笹島喜平館 共通: 一般 600円(550円) 小中学生 300円(250円)※( ) 内は20名以上の団体料金 65歳以上 個人・団体ともに300円 (受付にて年齢確認出来るものをご提示下さい) 入館無料: サロン(ミュージアムショップ)、ミニギャラリー、旧濱田庄司邸、登り窯	月曜日(祝休日の場合は翌日) ※11月4日(火)は開館、11月5日(水)休館 【年末年始休館】 12月28日(金) ～2026年1月2日(金) 【工事休館】 2026年1月13日(火) ～3月7日(土)	【電車】 真岡鐵道「益子駅」下車徒歩約25分 【バス】 JR宇都宮駅西口から関東バス益子行きで約60分「陶芸メッセ入口」下車徒歩約2分 【高速バス】 秋葉原駅から関東やきものライナーで約2時間30分「陶芸メッセ入口」下車徒歩約2分 【車】 北関東自動車道桜川筑西ICから約20分、真岡ICから約25分 【駐車場】 台数: 約250台 料金: 無料 (益子陶器市期間中は有料)	TEL 0285-72-7555 FAX 0285-72-7600

# 天 体 観 測 情 報

市町名	場 所	催 し	料 金	休館日	交通アクセス	備考	問い合わせ
益子町	フォレスト益子／益子町 天体観測施設スペース 250 (芳賀郡益子町益子4231)	<p>●土星・木星の観望会 日にち：11月22日(土)～12月6日(土) 時 間：18:00～20:00 内 容：土星や木星などを観測します。</p> <p>●ふたご座流星群観望会 日にち：12月11日(木)4～12月14日(日) 時 間：18:00～20:00 内 容：ふたご座流星群などを観測します。</p> <p>●すばる食特別観望会 日にち：12月31日(水) 時 間：21:00～24:00 内 容：すばる食などを観測します。</p>	<p>大人400円 小・中学生200円</p> <p>※参加日の7日前までに電話でお申し込みください。</p>	<p>水曜日(祝日の場合は翌日)、年末年始</p>	<p>【電車】 真岡鐵道益子駅からタクシーで約10分</p> <p>【バス】 JR宇都宮駅西口から関東バス益子行きで約60分「益子参考館入口」下車徒歩約15分</p> <p>【高速バス】 秋葉原駅から関東やきものライナーで約2時間30分「益子駅」下車後タクシーで約10分</p> <p>【車】 ・北関東自動車道桜川筑西ICから約25分 ・北関東自動車道真岡ICから約30分</p>	<p>・悪天候時は中止 (17:00頃開催可否決定)</p> <p>・観望会開催日以外 は、5人以上から受付</p> <p>・駐車場無料 (約50台)</p>	<p>フォレスト益子／益子町 天体観測施設スペース 250 TEL 0285-70-3305 HP <a href="http://www.town.mashiko.tochigi.jp/page/page000702.html">http://www.town.mashiko.tochigi.jp/page/page000702.html</a></p>

# とちぎ花センターイベント情報

## ポインセチア展 ～和のまにまに～

今から100年以上昔、明治時代に海の向こうからポインセチアがやって来ました。

異国の花であったポインセチアが、次第に日本の「和」の空間と調和していきます。

今回は特別に京都府立植物園のご協力により、100年前の原種ポインセチアも登場！

囲炉裏や枯山水、他では見られない、「和風ポインセチア」の世界です。

開催期間：令和7年11月15日（土）～12月21日（日）

場 所：とちはなちゃんドーム 第1企画展



## フラワークリスマス

園内では、クリスマススワッグづくり体験教室やハンドベルコンサート、フラダンスステージなど、さまざまなクリスマスイベントを開催します。

開催期間：令和7年12月6日（土）～12月21日（日）



12月の体験教室 10:30～ 13:30～ 各16名

12/14（日） クリスマススワッグ 2,300 円

12/21（日） ミニ門松づくり 1,300 円（1 個）



とちはなちゃんドーム12月見頃の花



グレープバニラ



チャイニーズハット

場所：とちぎ花センター 栃木県栃木市岩舟町下津原 1612

休園日：月曜日（休日の場合は翌日）、その他特定日

開園時間： 11～1 月／9：30～16：00 2～10 月／9：30～16：30

とちはなちゃんドーム入館料：

（6 月～2 月）大人400 円 小人110 円 15 名様から団体料金 大人320 円

（3 月～5 月）大人500 円 小人110 円 15 名様から団体料金 大人400 円

☆園内への入園は無料です！ドームへの入館のみ有料です。

アクセス：お車でお越しの場合

東北自動車道 佐野・藤岡 IC から 5 分 / 北関東自動車道 佐野田沼 IC から 25 分

電車でお越しの場合

JR 栃木駅からふれあいバス岩舟線で約 30 分

駐車場：無料 お問い合わせ：電話 0282-55-5775

<http://florence.jp>



とちはなちゃん

## 日光自然博物館 12月の観察会・企画展

### ●オオワシ・オジロワシを探そう

内 容	冬の中禅寺湖に飛来するオオワシ・オジロワシを、12月の中禅寺湖畔ボートハウスから搜索します！定点観察なので、近くに現れた水鳥や小鳥も観察してみましょう。望遠鏡や無料貸出の双眼鏡もあるので、初心者の方も大歓迎です！
期 日	令和7年12月7日（日）、13日（土）
時 間	9:00～11:30
参 加 費	一律1,000円（11月は別途低公害バス運賃）
集合場所	中禅寺湖畔ボートハウス
対 象	小学生以上どなたでも（お子様は要保護者同伴）
定 員	各回20名様程度
申し込み	<a href="https://www.nikko-nsm.co.jp/tourlist_d.html?O:668">https://www.nikko-nsm.co.jp/tourlist_d.html?O:668</a>



### ●〈冬の企画展〉地域の記憶展 100の年号 — 昭和の記憶

内 容	昭和100年記念連動企画。中宮祠在住の郷土史研究家のご協力のもと、奥日光で紡がれてきた「100年の歴史」を振り返る企画展です。個人所蔵の貴重な資料も多数展示予定です。
期 間	令和7年11月29日（土）～ 令和8年4月12日（日）



※月曜（祝日の場合は翌平日に振替）及び12月29日（月）～1月3日（土）は休館  
営業時間 10：00～16：00（最終入場 15：30）  
※4月は9：00～17：00（最終入場 16：30）  
入館料 小人：260円（4歳～中学生）、大人：510円（高校生以上）

※すべての観察会においてお子様のみのご参加はご遠慮いただいています。また、先着順での受付になりますのでご了承ください。

詳しくは、日光自然博物館ホームページ <https://www.nikko-nsm.co.jp> もしくは、  
（TEL）0288-55-0880（FAX）0288-55-0850 までお問い合わせください。  
【栃木県立日光自然博物館 〒321-1661 栃木県日光市中宮祠 2480-1】

## わんぱく公園で様々な体験を〔壬生町〕

とちぎわんぱく公園は、日常では経験できない体験メニューなど、お子さんから大人の方まで楽しめるイベントが盛りだくさんです。12月にはクリスマスイルミネーションやしめ縄飾りをつくらうなど、下記イベントを開催します。ぜひ、とちぎわんぱく公園にお越しください。

※イベントは予告なく変更・中止になる場合があります。あらかじめご了承ください。

### ❀12月のとちぎわんぱく公園のイベント ◆当日申込 ★事前申込

#### ◆クリスマスイルミネーション&電飾トレイン

虹の広場をイルミネーションで装飾します。  
土日にはキラキラの電飾トレインも運行しますよ。  
電飾トレインに乗って、冬の思い出を作りましょう。

期間：12月6日（土）～25（木）

##### ■イルミネーション

時 間：16：00～17：25

料 金：観覧無料

場 所：虹の広場

##### ■電飾トレイン

時 間：16：00～17：00（6分間隔で運行）

料 金：高校生以上150円、3歳～中学生100円

※1便2周の運行です。

※荒天時運休。

場 所：虹の広場

申 込：当日会場にて受付



#### ★親子で「ペン立て」をつくろう

親子で力を合わせて、毎日使いたくなる「ペン立て」をつくりましょう。

日 付：12月13日（土）

時 間：10：00～12：00

場 所：ばなばな工房

対 象：小学生の親子（2人1組）

定 員：10組

参加費：1,000円

申 込：11月13日（木）9：00より電話または来所にて受付



### ◆クリスマスコンサート

迫力の吹奏楽による音楽パフォーマンスです。  
世代を超えて愛される曲が多数演奏されますので、  
鑑賞しながら一緒に口ずさんでみてくださいね。

日 付：12月14日（日）

時 間：①11：00～11：45

②14：00～14：45

場 所：こどもの城ステージ

対 象：どなたでも、観覧無料



### ★鳥を見よう

よく見かけるのに名前を知らない野鳥がいませんか？  
園内散策をしながら彼らを観察してみましょう。  
鳥とお友達になれるかもしれませんよ。

日 付：12月14日（日）

時 間：9：00～11：45

場 所：受 付 ばなばな工房

活 動 園内

対 象：小学校3年生以上

定 員：10名

参加費：無料

申 込：11月14日（金）9：00より電話または来所  
にて受付



### ★和紙ちぎり絵教室

手漉きの和紙をちぎったり剥いたりしながら、各月の  
教材作品を作ります。

日 付：12月18日（木）

時 間：10：00～12：00

場 所：ばなばな工房

対 象：毎月第3木曜日に参加可能な方

定 員：若干名

参加費：実費

申 込：11月18日（火）9：00より電話または来所  
にて受付

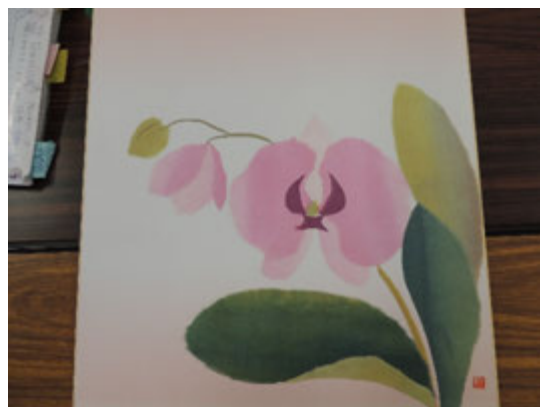

◆ピッピサンタとあそぼう

とちぎわんぱく公園のキャラクター「ピッピ」がサンタクロースの格好で遊びに来ます。  
よい子のみなさん、ピッピサンタとじゃんけん勝負をしてプレゼントをもらいましょう。

日 付：12月21日（日）  
時 間：13：30～  
場 所：こどもの城ステージ  
対 象：3歳から小学生まで  
定 員：30名  
参加費：無料



◆家庭の日

毎月第3日曜日は「ふしぎの船」の小人（小・中学生）の入館料が無料です。

日 付：12月21日（日）  
時 間：9：30～16：30  
※最終入館 16：00  
場 所：ふしぎの船  
対 象：小・中学生  
定 員：なし



★しめ縄飾りをつくろう

日 付：12月27日（土）  
時 間：①10：30～12：00  
②13：30～15：00  
場 所：ばなばな工房  
対 象：どなたでも  
定 員：各回8名  
参加費：2,600円  
申 込：11月27日（木）9：00より電話または来所にて受付





【とちぎわんぱく公園について】

○入 園 料 無料

○交通ガイド 電車：東武宇都宮線おもちゃのまち駅下車 約2.5km（車で5分）

車：北関東自動車道壬生I.Cから約2km（約3分）

：北関東自動車道壬生ハイウェイパークから徒歩3分

○駐 車 場 約1,000台（無料）

○問い合わせ とちぎわんぱく公園管理事務所（栃木県下都賀郡壬生町大字国谷2273）

TEL 0282-86-5855 FAX 0282-86-5860

URL <https://www.park-tochigi.com/wanpaku/>

わんぱく公園

検索



©1998 スタジオジブリ  
ピッピ



【わんぱく公園HP】