

# 栃木県観光月報

2026年5月号



本物の  
出会い  
栃木

Discover your Tochigi

編集：公益社団法人 栃木県観光物産協会

〒320-0033 栃木県宇都宮市本町3-9 本町合同ビル1階

TEL 028-623-3213 FAX 028-623-3942

とちぎ旅ネット <https://www.tochigiji.or.jp/>

## トピックス

- P 1 塩原温泉ぼたんまつり〔那須塩原市〕2026年5月7日（木）～5月31日（日）  
P 4 初夏の絶景スポット！八方ヶ原「つつじパーク&バスライド」無料運行〔矢板市〕  
2026年5月30日（土）・5月31日（日）・6月6日（土）・6月7日（日）

## まつり・イベント情報

- P 6 那須岳開山祭〔那須町〕2026年5月8日（金）  
P 7 チーズガーデンプレゼント チーズタウン NASU2026〔那須塩原市〕  
2026年5月9日（土）～5月10日（日）  
P 8 あしかがフラワーパーク「春のバラまつり」〔足利市〕  
2026年5月上旬～6月上旬  
■ライトアップ期間（予定）  
2026年5月上旬～5月24日（日）  
2026年5月29日（金）～5月31日（日）  
P 10 井頭公園ローズフェスタ 2026〔真岡市〕2026年5月9日（土）～5月31日（日）  
P 11 第55回鹿沼さつき祭り〔鹿沼市〕2026年5月23日（土）～6月1日（月）  
P 12 鹿沼さつき祭り協賛「さつきグルメフェア&花火」〔鹿沼市〕  
2026年5月23日（土）  
P 14 第38回那須御神火祭〔那須町〕2026年5月31日（日）  
P 16 平家大祭〔日光市〕2026年6月6日（土）～6月7日（日）

## 各種情報

- P18 まつり・イベント一覧（5月）  
P24 まつり・イベント一覧（6月）  
P28 まつり・イベント一覧（7月）

## 各種情報

- P32 日光自然博物館5月・6月の観察会  
P37 那須平成の森フィールドセンター 自然情報  
P38 とちぎわんぱく公園イベント情報  
P43 那須野が原公園ニュース  
P44 花の山 開花情報  
P46 春・夏の花情報  
P47 釣り解禁情報・観光やな情報  
P48 体験情報・天体観測情報  
P49 とちぎ花センターイベント情報

**編集：公益社団法人栃木県観光物産協会（担当：観光課 石川 隆）**  
〒320-0033 栃木県宇都宮市本町3-9 本町合同ビル1階  
TEL 028-623-3213 E-mail [kankou@tochigiji.or.jp](mailto:kankou@tochigiji.or.jp)

※資料内の文字及び画像データをご入用の際は、お手数ではございますが、ご連絡をくださいますようお願い申し上げます。

### 公益社団法人栃木県観光物産協会入会の御案内

当協会は、栃木県における観光及び県産業製品の振興に関する事業を行い、公共の福祉の増進と地域の活性化に寄与することを目的とした団体です。

当協会設立の趣旨に御賛同いただき、御入会くださいますよう御案内申し上げます。

#### お問い合わせ

公益社団法人栃木県観光物産協会 観光課

e-mail : [kankou@tochigiji.or.jp](mailto:kankou@tochigiji.or.jp)

[https://www.tochigiji.or.jp/pdf/organization/202007/kaiin\\_annai.pdf](https://www.tochigiji.or.jp/pdf/organization/202007/kaiin_annai.pdf)

※当月報掲載のまつり・イベント情報に関し、開催中止・延期・内容変更などが生じる場合がございます。

最新の情報につきましては、お手数をお掛けいたしますが、お問い合わせ先へご確認くださいますようお願い申し上げます。

## トピックス

### 塩原温泉ぼたんまつり〔那須塩原市〕

～珍しいオレンジのほか色とりどりのボタンが境内を鮮やかに彩る！～



塩原の春を彩る「塩原温泉ぼたんまつり」が塩原温泉の妙雲寺で開催されます。

妙雲寺は、寿永3（1184）年に平重盛の妹、妙雲禅尼が京都から源氏の厳しい追手を逃れるため山中深く入り、安住の地として塩原に草庵をむすび、念持仏の釈迦を安置したことに起因するお寺です。約840年の歴史を持つ臨済宗の名刹で、塩原温泉の中心にあります。

5月中旬から下旬にかけて約3,000株のボタンが次々に花をつけます。赤、白、紫、黄、ピンクのほか、珍しいオレンジのボタンを含め、色とりどりの見事な花を咲かせ、妙雲寺の境内を彩ります。次々に艶やかな大輪の花を咲かせる様子は、期間中何度訪れても飽きることはありません。

また、フジやツツジなど、この季節には境内のあちこちで様々な花が咲き誇り、香り豊かな花の寺となる境内では抹茶席も設けられます。

今年は塩原名物の観光遊覧馬車であるトテ馬車が5月16日（土）、17日（日）に塩原温泉街を運行します。詳しくは那須塩原市観光局にお問い合わせください。

## ■抹茶席



- 開催日：2026年5月9日（土）・10日（日）・16日（土）・17日（日）
- 時間：10:00～15:00
- 場所：妙雲寺境内念仏庵
- 料金：一席 500 円

## ■トテ馬車運行



- 運行日：2026年5月16日（土）・17日（日）
- 運行時間：10:00～15:30（30分間隔で運行）
- 事前予約：ご乗車には事前予約が必要です。体験予約サイト「アソビュー」からお申し込みください。
- 定員：各回8名（事前予約制）  
※当日も空席があれば乗車可能（予約優先）
- 料金：大人 2,000 円 小人（小学生以下）1,500 円  
トテ馬車乗車（約15分）、とて焼引換チケット付
- 問い合わせ：那須塩原市観光局 TEL 0287-46-5326

- 開催期間 2026年5月7日(木)～5月31日(日) 8:30～16:00  
※上記期間以外は開花状況に関わらず「ぼたん園」への立ち入り  
できませんのでご了承ください。
- 開催場所 妙雲寺(栃木県那須塩原市塩原 665)
- 料金 入園料:500円(咲き状況により変動あり)
- アクセス 電車:JR宇都宮線西那須野駅からJRバス塩原温泉行きで約45分  
またはJR東北新幹線・宇都宮線那須塩原駅から  
JRバス塩原温泉行きで約65分「塩原駅前」下車徒歩約2分  
車:東北自動車道西那須野塩原ICから約25分
- 駐車場情報 塩原温泉交流広場(台数:約25台 料金:無料)
- 注意事項 境内はお静かにご観覧ください。また、写生や三脚を立てての撮影、  
ペットの同伴はご遠慮いただいております。
- 問い合わせ 塩原温泉観光協会 TEL 0287-32-4000

## 初夏の絶景スポット！

### 八方ヶ原「つつじパーク&バスライド」無料運行〔矢板市〕

初夏の訪れとともに、矢板市の八方ヶ原では色鮮やかなレンゲツツジが5月下旬から6月中旬にかけて見頃を迎えます。

毎年、開花のピークを迎える週末の大間々駐車場周辺は、多くのお客様で賑わい、大変混雑します。

そこで、訪れた皆様に安全・快適に大自然の絶景を満喫していただけるよう、自家用車の乗り入れを一部制限し、「山の駅たかはら」からツツジの名所である「大間々駐車場」を結ぶ無料ピストンバスを運行いたします。

渋滞や駐車待ちのストレスなく、スムーズにアクセスできる便利なバスをぜひご利用いただき、高原を彩る美しいツツジをお楽しみください！

#### ■「つつじパーク&バスライド」運行概要

##### ○運 行 日

2026年5月30日（土）・5月31日（日）・6月6日（土）・6月7日（日）

※レンゲツツジの開花状況により、1週間前倒しで実施する場合があります。

※少雨決行ですが、前日（金曜日）夕方の天気予報により荒天が予想される場合は、安全のため中止となる場合があります。

○運 行 時 間      8:00～15:00（約20分間隔でピストン運行予定）

○運行ルート      山の駅たかはら⇄大間々駐車場

○料      金              無料

○事 前 申 込      不要（どなたでもお気軽にご乗車できます）

○ア ク セ ス      山の駅たかはら まで  
東北自動車道矢板ICから約40分  
東北自動車道矢板北スマートICから約30分

○問い合わせ      （一社）矢板市観光協会 TEL 0287-47-4252

#### ■お車でお越しのお客様へのお願い

- ・開花時期の土日は、大間々への上り口や周辺駐車場に交通誘導員（警備員）を配置し、車両通行の調整と案内を行います。
- ・混雑緩和のため、バス以外の車両は「山の駅たかはら」へのご駐車をお願いする予定です。皆様の安全な移動環境確保へのご協力をお願いいたします。
- ・バス運行中以外で起きた事故等について、主催者は責任を負いかねます。自然の中での散策となりますので、安全には十分お気をつけください。



## 那須岳開山祭〔那須町〕

～那須連山の登山シーズン幕開けを告げる～



那須連山の登山シーズン幕開けを告げる「那須岳開山祭」が、茶臼岳山頂(1,915メートル)の那須嶽神社で行われます。

この祭りは、毎年5月8日に開催され、登山者の安全を祈願するものです。那須温泉神社(なすゆぜんじんじゃ)の宮司による神事後、参加者たちは南月山などを回る山行に出発し、春の那須連山を楽しみます。

那須岳神社の神札と木札は、開山祭の日のみ500円でお求めになれます。

- 開催日時 2026年5月8日(金) 10:00～ <毎年同日開催>
- 開催場所 茶臼岳(那須岳)山頂(栃木県那須郡那須町大字湯本字那須岳)
- アクセス 電車: JR 那須塩原駅から関東バス那須ロープウェイ山麓行きで約60分  
那須ロープウェイで山麓駅まで4分  
山麓駅から徒歩約50分  
車: 東北自動車道那須ICから約40分(那須ロープウェイまで)
- 問い合わせ (一社) 那須町観光協会 TEL 0287-76-2619

# チーズガーデンプレゼンツ チーズタウン NASU2026〔那須塩原市〕

～那須をチーズの街に～



5月9日（土）、10日（日）の2日間、JR 那須塩原駅前西口広場で、那須のチーズをより楽しんでいただくイベント「チーズガーデンプレゼンツ チーズタウン NASU2026」が開催されます。

このイベントは、“那須をチーズの街に”をコンセプトに今年始めて開催する、チーズをまるごと楽しむイベントです。

那須のチーズを使った料理が楽しめる飲食店の出店や、チーズの販売、チーズとのペアリングを楽しむお酒などのドリンクの販売をはじめ、チーズ作りを体験しその場でできたてが楽しめる“さけるチーズ作り”やチーズに関するクイズに答えて賞品をゲットする“クイズ王”、飲んで食べて那須塩原市の魅力も味わうイベント限定ツアーなど盛りだくさんのコンテンツをご用意しています。

- 開催期間 2026年5月9日（土）～5月10日（日）9:30～16:00  
※飲食ブースは10:00～  
※雨天決行、荒天時は中止の場合有
- 開催場所 JR 那須塩原駅前西口広場（栃木県那須塩原市大原間西1丁目）
- 参加費 無料
- アクセス JR 東北新幹線・宇都宮線那須塩原駅西口下車すぐ
- 問い合わせ チーズタウン NASU2026 実行委員会 TEL 0287-35-4604

## あしかがフラワーパーク「春のバラまつり」〔足利市〕

～500種 2,500株のバラを中心とした鮮やかな世界～



あしかがフラワーパークでは「ふじのはな物語～大藤まつり 2026～」に続き「春のバラまつり」を5月上旬～6月上旬まで開催します。

5月上旬～5月24日（日）、5月29日（金）～5月31日（土）にはライトアップも実施し、高さ4メートル、全長120メートルのライトアップされたバラのスクリーンが登場します。

バラの咲く島には、赤、黄、オレンジ、青、白と色鮮やかなバラの花で埋め尽くされます。バラの咲く5月中旬から6月にかけては500種 2,500株のバラの花の香りで一面満たされ心から豊かな気持ちになれます。

また、1,500本のシャクナゲ、500株のクレマチスも早咲き種は4月上旬から咲き始め、5月、6月と中咲き、遅咲きと順々に咲きそろいます。

園内各所にドーム型のトレリスが設置され、4月下旬には純白のクレマチス、モンタナや濃紫のHFヤングから咲き始め、藤やツツジの間に見事に色の競演が見られます。

### ■開花時期

バラ：5月中旬～6月中旬

シャクナゲ：4月中旬～5月下旬

クレマチス：4月下旬～6月中旬

- 開催期間 2026年5月上旬～6月上旬 9:00～18:00  
※ライトアップ開催時は20:30まで営業  
■ライトアップ期間（予定）  
2026年5月上旬～5月24日（日）  
2026年5月29日（金）～5月31日（日）  
※開催期間・営業時間は開花状況により変更となる場合があります。  
※詳しい営業時間は公式HPをご確認ください。  
※最終チケット発売は閉園の30分前まで。  
※ライトアップ期間は花の咲き具合により変動します。
- 開催場所 あしかがフラワーパーク（栃木県足利市迫間町607）
- 料金 【昼の部】大人1,200円～2,300円 4才～小学生600円～1,200円  
【夜の部】大人1,000円～2,100円 4才～小学生400円～1,000円  
※花の咲き具合により料金変動しますので、お問い合わせください。  
※夜の部の入園券は17:30～販売いたします。  
※夜の部は入替制ではありません。
- アクセス 電車：JR両毛線あしかがフラワーパーク駅から徒歩3分  
またはJR両毛線富田駅から徒歩約13分  
車：東北自動車道佐野藤岡ICから約20分  
北関東自動車道足利ICから約20分
- 駐車場情報 駐車台数／普通車：300台 大型車：40台 料金／無料
- 問い合わせ あしかがフラワーパーク TEL 0284-91-4939  
<https://www.ashikaga.co.jp>



## 井頭公園ローズフェスタ 2026〔真岡市〕

～210種類、1,300株のバラが咲き誇ります！～



井頭公園バラ園（面積 4,200 平方メートル）では、バラの開花に合わせて「ローズフェスタ」を開催します。

園内は華やかなバラの香りに包まれ、色鮮やかな美しいバラをひと目見ようと県内外から多くの方が訪れます。

期間中は、生産農家や花き市場から直送されたバラの苗木や飲食物などの「特設売店」のほか、5月23日（土）、24日（日）の2日間は1,000円以上お買い物された方を対象にミニバラや花苗などが当たる「お楽しみ抽選会」も開催します。

また、グリーンサロンでは「バラ園でスマホフォト講座」などの講座や「バラと押し花&ポーセリンアート展」などの企画展も開催します。

- 開催期間 2026年5月9日（土）～5月31日（日）9:30～16:00  
※バラの開花状況により日程が変更になる場合があります。
- 開催場所 井頭公園（栃木県真岡市下籠谷 99）
- 料金 入場無料  
※各講座は事前申込で受講料が必要となります。  
詳しくはホームページをご覧ください。
- アクセス 北関東自動車道真岡 IC から約 10 分
- 駐車場情報 普通車：135 台（北駐車場） 料金：無料
- 問い合わせ 井頭公園管理事務所 TEL 0285-83-3121  
<https://www.park-tochigi.com/igashira/>

## 第 55 回鹿沼さつき祭り〔鹿沼市〕

～さつき見るなら、やっぱり全国一の鹿沼！～



「鹿沼さつき祭り」は全国一のさつきの産地として知られている鹿沼市で、鹿沼市花木センターを会場に開催されます。この祭りは、さつきの販路拡張や観光客の誘致、産業の振興などを目的として、1972（昭和47）年から開催されています。

全国各地の愛好家が丹精をこめて育てた「さつき」を約300点展示する「大展示会」をはじめ、数1万5千本のさつきの展示販売や特産品の販売もあり、全国最大級の「さつき」のイベントです。また、高校生によるさつきの花を使った鹿沼さつき花コンテストや、さつき苗木の販布、ワークショップなどのイベントも開催されます。

鹿沼さつき祭りの幕開けを飾る鹿沼の花火、今年もグルメイベント「さつきグルメフェア&花火」として5月23日（土）に行われ、黒川河畔で打ち上げる予定です。

また、5月30日（土）には、鹿沼72カントリークラブを打ち上げ会場として、一尺玉を含む1,000発の花火が鹿沼の夜空を彩ります。

- 開催期間 2026年5月23日（土）～6月1日（月）9:00～17:00〔予定〕  
<2025年から5月の第4土曜日から10日間開催>
- 開催場所 鹿沼市花木センター（栃木県鹿沼市茂呂2002-1）
- 料金 無料（お祭りの入場料はありません。ワークショップなどは有料です）
- アクセス 電車：東武日光線新鹿沼駅・JR日光線鹿沼駅からタクシーで約10分  
車：東北自動車道鹿沼ICから約3分
- 駐車場情報 台数：普通車1,100台、大型車8台  
料金：無料
- 問い合わせ （公財）鹿沼市花木センター TEL 0289-76-2310

## 鹿沼さつき祭り協賛「さつきグルメフェア&花火」〔鹿沼市〕

～鹿沼の初夏の風物詩、さつき祭りの幕開けを飾る～

全国有数のさつきの祭典「鹿沼さつき祭り」の幕開けを飾る地元グルメイベント「グルメフェア&花火」が黒川河畔で行われます。イベントのフィナーレには花火が打ち上げられます。

また、5月30日（土）には、鹿沼72カントリークラブ（有料）を打ち上げ会場として、一尺玉を含む1,000発の花火が鹿沼の夜空を彩ります。

### ■鹿沼さつき祭り協賛「さつきグルメフェア&花火」

○開催日時 2026年5月23日（土）12:00～

※花火打上げは19:30～〔予定〕

○開催場所 黒川河畔（朝日橋付近）

○打ち上げ数 約1,200発

○料金 入場無料

○アクセス 電車：東武日光線新鹿沼駅から徒歩約25分

JR日光線鹿沼駅から徒歩約10分

車：東北自動車道鹿沼ICから約10分

○問い合わせ

鹿沼さつき祭り協賛「さつきグルメフェア&花火」

鹿沼さつき祭り協賛花火大会実行委員会事務局（鹿沼市観光交流課）

TEL 0289-63-2188

鹿沼商工会議所 TEL 0289-65-1111

栗野商工会 TEL 0289-85-2281

### ■鹿沼さつき祭り協賛「鹿沼を彩る一尺玉！2026」

○開催日時 2026年5月30日（土）開場18:00 打上開始19:30（20分間）

○開催場所 鹿沼72カントリークラブ（栃木県鹿沼市楡木町1475）

○打ち上げ数 約1,000発

○料金 駐車場席3,000円（4/30まで早割り2,500円）

テラス席12,000円 バイキング&飲み放題付

○アクセス 東北自動車道都賀西方スマートICから約7分

○問い合わせ

鹿沼さつき祭り協賛「鹿沼を彩る一尺玉！2026 鹿沼72花火大会」

鹿沼72カントリークラブ TEL 0289-75-2111



## 第 38 回那須御神火祭〔那須町〕

～圧倒的な迫力！伝統的な火祭り！～



那須は国内で最も大きな火山帯として知られ、過去数回の大噴火により多くの犠牲者を出しました。近隣近在の村人は山の怒りを鎮めるため身を清め、那須温泉（ゆぜん）神社に詣でて無間地獄の火に採火し「御神火（ごじんか）」として崇めるようになりました。以来、いつしか五穀豊穰と無病息災を祈願する行事として定着しました。

「御神火祭（ごじんかさい）」は、白装束に身を固めた参加者が松明を持ち那須温泉神社から殺生石（せっしょうせき）まで行列し、大松明（御神火）へ火を放ち、幻想的な雰囲気醸し出します。御神火が燃える中、九尾の狐伝説の地「殺生石」では、郷土芸能の白面金毛九尾狐太鼓も披露されます。暗闇の中を歩く「松明行列」は一般の方も参加できます。

一般参加の松明行列、九尾の市、神事、九尾太鼓の演奏のほか、コスプレイヤー参加者による百鬼夜行などの行事も実施されます。

## ■松明行列参加者募集

募集人数：先着 120 名様（10 歳以上の方のみ）

※うち事前予約：100 名様 詳細是那須町観光協会ホームページをご参照ください。

※小学生は保護者が同伴ください。

参加費：1 名様 2,000 円（狐面・白装束付き）

参加受付：事前予約者 16:00～

当日申込者 16:30～

那須町観光協会窓口で当日 17:30 まで受付

※定員になり次第締め切り

※手荷物はロッカー（有料）をご利用ください。

- 開催日時 2026 年 5 月 31 日（日）  
※雨天・荒天中止（当日 14:00 最終決定）  
14:30 九尾の市  
15:00 那須野ヶ原九媚堂演武劇  
15:00 フェイスペイント（～18:00）  
16:00 コスプレ百鬼夜行  
16:00 松明行列参加受付（事前予約者）  
16:30 松明行列参加受付（当日申込者） } 那須町観光協会窓口 ～17:30  
16:30 子狐たいまつ行列  
17:20 よさこい（東山道三蔵）  
17:40 那須野湯もみ唄三味線と津軽三味線  
18:30 那須の語り部「九尾の狐」  
19:00 松明行列 出発  
19:20 神事  
19:30 御神火 点火  
19:40 白面金毛九尾狐太鼓  
20:00 終了
- 開催場所 殺生石（栃木県那須郡那須町湯本）・  
那須温泉神社（栃木県那須郡那須町湯本 182）
- アクセス 電車：JR 宇都宮線黒磯駅から関東バス那須湯本温泉行きで約 35 分  
終点下車徒歩約 5 分  
車：東北自動車道那須 IC から約 20 分
- 駐車場情報 旧那須小学校校庭、那須高原ビジターセンターに臨時駐車場を設置します。  
旧那須小学校駐車場から那須湯本間のシャトルバス（15:00～21:00）を  
運行します。  
※殺生石・那須温泉神社周辺の駐車場は利用できません。  
料金無料
- 問い合わせ （一社）那須町観光協会 TEL 0287-76-2619

## 平家大祭〔日光市〕

～平家の栄華を感じる、雅な2日間！～

今なお平家落人の伝説が残る湯西川温泉ならではの祭り「平家大祭」が6月6日（土）～7日（日）まで開催され、平家に関する催しが繰り広げられ、いにしへの栄華がよみがえります。

6月6日（土）に行われる前夜祭では、上臈（じょうろう）道中が繰り広げられ、絢爛豪華な衣装をまとった太夫が夜の湯西川温泉街を練り歩きます。

6月7日（日）には平家の里で、上臈（じょうろう）参拝や薩摩琵琶演奏、太鼓演奏などの宴が行われます。

○開催期間 2026年6月6日（土）～6月7日（日）

○開催時間

■6月6日（土）前夜祭

20:15 壺太郎 太鼓演奏（湯西川地区センター）

20:30 上臈（じょうろう）道中（湯西川温泉街）

■6月7日（日）

平家大祭

10:00 赤間神宮神事（平家の里伝習館）

大祭の宴（平家の里伝習館）

10:45 赤間神宮 蘭陵王の舞

11:00 平 桜子 薩摩琵琶演奏①

11:30 Ren（レン）ケーナ演奏①

12:00 おさるランド&アニタウン 伝統芸能猿まわし

12:30 壺太郎 太鼓演奏①

13:00 上臈（じょうろう）参拝

（平家ゆかりの姫君をしのばせる、優雅で華やかな赤間神宮への参拝）

14:00 Ren（レン）ケーナ演奏②

14:30 平 桜子 薩摩琵琶演奏②

15:00 壺太郎 太鼓演奏②

15:30 終宴

※演目は天候状況により変更または中止になる場合があります。

※「平家絵巻行列」は実施いたしません。それに伴い、姫役や侍役の募集はありません。

○開催場所 湯西川温泉・平家の里（栃木県日光市湯西川 1042）

○アクセス 電車：野岩鉄道会津鬼怒川線湯西川温泉駅から湯西川温泉行きバスで約25分  
終点「湯西川温泉」下車すぐ

車：日光宇都宮道路今市ICから国道121号経由で約60分

○問い合わせ

平家大祭実行委員会事務局（日光市湯西川地区センター）TEL 0288-98-0026

平家の里 TEL 0288-98-0126



上臈（じょうろう）参拝



蘭陵王の舞



薩摩琵琶演奏



壱太郎 太鼓演奏



上臈（じょうろう）道中

## まつり・イベント情報（5月）

### 1. 献花祭・奉納華展・鎮花祭〔真岡市〕

華道家元池坊宇都宮支部の先生方が、大前神社社殿にて花を生け、神職がご神前に奉納いたします。

大前神社の幣殿には、大変珍しい献花の画が描かれており、これにちなんだお祭りです。

毎年5月1日から3日までの期間は、大前神社拝殿・額殿において、奉納華展も開催されます。どなた様もご自由に先生方の生け花を鑑賞していただけます。

また、5月3日は、大好評の「子ども生け花体験教室」が開催されます。参加費は無料です。申込み・詳細は大前神社までお問い合わせください。

- 開催期間      ■献花祭：2026年5月1日（金）＜毎年同日開催＞  
                     ■奉納華展：2026年5月1日（金）～3日（日・祝）＜毎年同期間開催＞  
                     ■鎮花祭：2026年5月3日（日・祝）＜毎年同日開催＞
- 開催場所      大前神社（栃木県真岡市東郷937）
- アクセス      電 車：真岡鐵道北真岡駅から徒歩約5分  
                     車   ：北関東自動車道真岡ICから約20分
- 駐車場情報      駐車台数：約50台   料金：無料
- 問い合わせ      大前神社   TEL 0285-82-2509

### 2. 両大神社大祭〔日光市〕※詳細未定

琴平山公園内にある両大神社で例年5月3日に開催されます。地域の自治会によるお囃子演奏などが行われ、普段は静かな公園内がにぎやかに春を祝います。周辺にはヤマザクラが植えられており、隠れた花見スポットとなっています。今年の当番町は原町です。

- 開催日時      2026年5月3日（日・祝）10:00～
- 開催場所      琴平山両大神社（栃木県日光市平ヶ崎439）
- アクセス      電 車：JR日光線今市駅から徒歩約20分  
                     車   ：日光宇都宮道路今市ICから約2分
- 駐車場情報      駐車台数：神社下28台・奥の敷地16台  
                     料 金：無料（琴平山公園駐車場）
- 問い合わせ      （一社）日光市観光協会   TEL 0288-22-1525

### 3. 鑿阿寺（ばんなじ）春の大祭〔足利市〕

鑿阿寺（ばんなじ）は、鎌倉時代、1197（建久7）年に足利義兼によって建立された真言宗大日派の本山。本尊は源氏・足利氏の守り本尊である大日如来を祀っています。

元々足利氏の館であることから「史跡足利氏宅跡」として、大正10年に国の史跡に指定されており、「日本の名城百選」にもなっています。

「鑿阿寺（ばんなじ）春の大祭」はご本尊大日如来の春のお祭りで、毎年多くの人で賑わい、例年一切経堂の特別公開が行われています。

- 開催期間      2026年5月3日（日・祝）～5日（火・祝）〔予定〕

- 開催場所 鑿阿寺（ばんなじ）境内（足利市家富町）
- アクセス 電 車：東武伊勢崎線足利市駅から徒歩約 10 分  
JR 両毛線足利駅から徒歩約 10 分  
車：北関東自動車道足利 IC から約 10 分  
東北自動車道佐野藤岡 IC から約 30 分
- 問い合わせ 鑿阿寺（ばんなじ）TEL 0284-41-2627

#### 4. 足利織姫神社春季例大祭〔足利市〕

足利の産業の守護神とされ、2004（平成 16）年 6 月に社殿が国の登録有形文化財に指定されました。足利織姫神社は、「天八千々姫命」と「天御鉾命」の二柱の神様（共同して織物（生地）を織って天照大御神に献上していたといわれる）をご祭神とし、現在は「様々な良縁を結ぶ縁結びの神様」として年間 50 万人以上の方が訪れる人気の神社となっています。

229 段の石段を上った先の境内からは関東平野を一望でき、お天気の良い日は富士山や東京スカイツリーも見渡せます。

また、境内裏手の公園には桜、藤やつつじが植えられており、朱色の社殿と合わせ春は色鮮やかな風景をお楽しみいただけます。通常、桜は 3 月下旬から 4 月上旬、藤・つつじは 4 月下旬から 5 月上旬が見頃です。

お祭り当日は御神楽をはじめ合唱や和太鼓・箏曲などの奉納演奏があり毎年賑わいます。

- 開催期日 2026 年 5 月 5 日（火・祝）[予定] <毎年同日開催>
- 開催場所 足利織姫神社（栃木県足利市西宮町）
- アクセス 電 車：東武伊勢崎線足利市駅から徒歩約 30 分  
JR 両毛線足利駅から徒歩約 25 分  
車：北関東自動車道足利 IC から約 15 分  
東北自動車道佐野藤岡 IC から約 40 分
- 問い合わせ 足利織姫神社奉賛会（足利織物会館内）TEL 0284-22-0313

#### 5. 間々田のじゃがまた〔小山市〕

小山市間々田には、国重要無形民俗文化財に指定された「間々田のじゃがまた」という、龍神信仰を今に伝える伝統行事が残されています。この行事は田植えを前にした時期に、ほどよい雨風を神仏に願うとともに、五穀豊穡、疫病退散を願って行われるものと伝えられています。

行事当日は、「ジャーガマイタ、ジャガマイタ！」という、勇ましい掛け声が町内に響き渡り、竹を芯にして藁を幾重にも巻き付けた蛇体に、シダの葉を龍の鱗に見立てて飾りつけた、15 メートルもある竜頭蛇体が、七つの町内を練り歩きます。

7 体の蛇は、一斉に間々田八幡宮に集まる「蛇よせ」をおこない、修祓（しゅばつ）を受けたのち、各々「水呑の儀」で弁天池の水をたらふく吞んで、各町内を練り歩きます。かつては旧暦の 4 月 8 日に行われていましたが、行事の担い手の多くが子どもであったため、祝日の 5 月 5 日（こどもの日）に行われるようになりました。

- 開催期日 2026 年 5 月 5 日（火・祝） <毎年同日開催>  
※詳細は決まり次第、間々田八幡宮や小山市 HP 等でお知らせいたします。

- 開催場所 間々田八幡宮（栃木県小山市間々田 2330）
- アクセス 電 車：JR 宇都宮線間々田駅西口から小山市コミュニティバス間々田線で約 5 分「間々田 4 丁目公民館」下車徒歩約 5 分  
または間々田駅から徒歩約 30 分  
車：東北自動車道佐野藤岡 IC から約 30 分
- 駐車場情報 間々田中学校・しらさぎ館
- 問い合わせ 小山市文化財課 TEL 0285-22-9659

## 6. 昭和 100 年特別企画 日光田母沢御用邸記念公園「謁見所室内特別公開」〔日光市〕

「最も重要な部屋」であり、通常立ち入ることのできない「謁見所室内」を、次の間から通り抜ける通路を設営し、室内からしか見ることのできない特別な景色を体験できます。

- 開催期間 2026 年 5 月 11 日（月）～ 5 月 31 日（日）※火曜日休園  
9:00～17:00（受付：16:00 まで）
- 開催場所 日光田母沢御用邸記念公園（栃木県日光市本町 8-27）
- 入園料 大人（高校生以上）600 円 小中学生 300 円 幼児以下無料
- アクセス 電 車：JR 日光線日光駅・東武日光線東武日光駅から東武バス中禅寺温泉方面行きで約 9 分「日光田母沢御用邸記念公園」下車徒歩すぐ  
車：日光宇都宮道路日光 IC から約 10 分
- 駐車場情報 駐車台数／普通車：113 台 大型バス：5 台 身障者 3 台  
料 金／普通車：1 台 300 円／2 時間、大型バス：1,500 円／2 時間
- 問い合わせ 日光田母沢御用邸記念公園管理事務所 TEL 0288-53-6767

## 7. 湯立（ゆだて）神事〔日光市〕

弘法大師が同神社を創建した 820（弘仁 11）年から続く伝統行事で、当初は修験者の荒行の一つとされてきました。大釜で塩湯を沸かし、それに笹の葉を浸して塩湯の滴り落ちる熱湯を神職が頭上より受けるものです。この笹の葉は、家内安全と無病息災のご利益があるとされています。

- 開催日時 2026 年 5 月 15 日（金）11:00～〔予定〕  
※湯立神事は 11:30 頃～
- 開催場所 清瀧神社（栃木県日光市清瀧 1-626-26）
- アクセス 電 車：JR 日光線日光駅・東武日光線東武日光駅から東武バス清滝行き、やしおの湯行き、中禅寺温泉行き、湯元温泉行きで約 15 分  
「清滝一丁目」下車徒歩約 2 分  
車：日光宇都宮道路清滝 IC から約 3 分
- 駐車場情報 駐車台数：約 30 台 料金：無料
- 問い合わせ 清瀧神社 TEL 0288-54-0221

## 8. 延年の舞〔日光市〕

延年の舞は、慈覚大師（じかくだいし）円仁（えんにん）（栃木県出身・第三代天台座主）が唐から伝えた舞として、寺伝によれば、嘉祥元年（848 年）に日光山に来山された時に伝え

られたものといわれ、千年以上の歴史と伝統があります。

天下泰平・国土安穩、民衆の延年長寿を願い、日光山の諸仏諸神に奉納される舞で、江戸時代からは、日光東照宮の例大祭に先駆けて奉舞されるようになりました。日光山の神仏習合の信仰を今に伝える大切な行事の一つです。

毎年5月17日の午前9時、僧侶約15名の行列が逍遙園の朱雀門を出発し、本堂(三仏堂)に入堂します。行列の先頭は、住職二人が伝統的に役を担う舞衆(まいしゅう)で、そのあとに頌衆(じゅしゅう)と呼ばれる声明を唱える僧侶たちが続きます。

舞衆(まいしゅう)の衣装は、頭を白の五條袈裟(けさ)で大きくかぶと形に包み、緋色(ひいろ)の直垂(ひたたれ)に、白の大口袴(おおぐちばかま)の勇壮な姿で背に短刀をはさみ持ちます。

お堂の中央に檜の敷舞台が設けられ、二人の舞衆(まいしゅう)は舞台に上がり、頌衆(じゅしゅう)は舞台の後方に並びます。入堂が終わると、上座の舞衆(まいしゅう)は舞台正面に進みます。延年頌(えんねんじゅ)が始まり、本尊に向かって舞が始まり、天下泰平・国土安穩、民衆の延年長寿を祈願し、15分ほどで終了します。

古くは東大寺や興福寺などでも舞われましたが、現在では日光の輪王寺と岩手県平泉の毛越寺だけに残るのみとなったとても貴重な舞です。

○開催日時 2026年5月17日(日) 9:00~9:15頃まで <毎年同日開催>

○開催場所 日光山輪王寺(栃木県日光市山内2300)

○料金 三仏堂券 大人400円 小中学生200円

○アクセス 電車: JR日光線日光駅・東武日光線東武日光駅から世界遺産めぐりバスで約9分「勝道上人像前」下車徒歩すぐ  
または「神橋」下車徒歩約10分  
※バスの運行ルートが変更になる場合があります。

車: 日光宇都宮道路日光ICから約10分

○問い合わせ 日光山輪王寺 TEL 0288-54-0531

## 9. 日光東照宮春季例大祭【日光市】

日光東照宮では、春の恒例行事「日光東照宮春季例大祭」が開かれ、毎年5月17日から2日間に渡りさまざまな行事が執り行われます。

中でも、5月18日に行われる「百物揃千人武者行列[神輿渡御祭(しんよとぎよさい)]」は、徳川家康公の神霊を駿府久能山から日光に改葬した際の行列を再現したもので、神輿を中心に総勢1,200人余りが参道を往復する様は圧巻です。「渡御祭」は二荒山神社境内から3基の神輿が1キロメートル余り離れた御旅所(おたびじょ)に向かって行列を連ねます。

この行列には馬に乗った神職をはじめ、鎧武者100人、弓持ち50人、鎗(やり)持ち50人、鉄砲持ち50人などのほか、獅子、八乙女(やおとめ)など総勢1,200人余りが供奉します。

行列が御旅所に着くと、三品立(さんぼんだて)七十五膳(ななじゅうごぜん)と称する神饌(しんせん)を供え、「八乙女の舞」「東遊(あずまあそび)の舞」の二つの舞が古式ゆかしく奉納される「御旅所祭」が行われます。

5月17日の馬上からの的を射る勇壮な「神事流鏑馬(やぶさめ)」も見応えがあります。

- 開催期間 2026年5月17日(日)～18日(月) <毎年同期間開催>
- 5月17日(日) 幣帛(へいはく)料奉獻・流鏑馬神事・宵成祭  
流鏑馬：13:30～14:30 [表参道(山内)]
- 5月18日(月) 百物揃千人武者行列(神輿渡御祭)  
神輿渡御祭：11:00～11:40 [二荒山神社～御旅所]  
御旅所祭：12:00～12:40 [御旅所]  
還御：13:00～13:30 [御旅所～東照宮]
- ※開催時間は予定です。
- 開催場所 日光東照宮(栃木県日光市山内2301)
- アクセス 電車：JR日光線日光駅・東武日光線東武日光駅から東武バス中禅寺温泉行きまたは湯元温泉行きで約6分「安川町」下車徒歩約5分  
世界遺産めぐりバスで「西参道」下車徒歩5分  
車：日光宇都宮道路日光ICから約5分
- 問い合わせ 日光東照宮 TEL 0288-54-0560

## 10. おお杉御田植祭(おたうえさい)〔日光市〕

5月の田植え時期に執り行われる御田植祭は、神社での神事終了後、近くの森友地区にある神田に徒歩で移動し手植えを行います。秋の実りを祈る大切な神事です。

神田でしめ縄を作るための稲(古代米)の田植えを行ない、秋に刈り取った稲を用いて大しめ縄を作ります。

- 開催日時 2026年5月23日(土)
- 神事：8:00頃～  
■参進：神事終了後9:00頃～  
■田植え：10:00～11:00頃  
※変更する場合があります。
- 開催場所 森友瀧尾神社(栃木県日光市森友995)
- アクセス 電車：JR日光線今市駅から関東バスJR宇都宮駅行で約7分  
「下森友」下車徒歩約3分  
車：日光宇都宮道路土沢ICから約4分
- 駐車場情報 駐車台数：7～8台 料金：無料
- 問い合わせ (一社)日光市観光協会 TEL 0288-22-1525

## 11. 滝尾(たきのお)稲荷神社講社大祭〔日光市〕

日光二荒山神社別宮である滝尾神社境内に鎮座する滝尾稲荷神社の講社大祭です。稲荷大神様は私供の生命の守護神として深く崇敬され、五穀豊穰・家内安全・商売繁昌等にご神徳の高い神様です。

- 開催日時 2026年5月25日(月) 10:30～
- 開催場所 滝尾稲荷神社(栃木県日光市山内)
- アクセス 電車：JR日光線日光駅・東武日光線東武日光駅から東武バス清滝行き、やしおの湯行き、中禅寺温泉行き、湯元温泉行きで約10分

「西参道入口」下車徒歩約 30 分

または世界遺産めぐりバスで約 10 分「大猷院・二荒山神社前」

下車、日光二荒山神社から徒歩約 20 分

※世界遺産めぐりバスは運行日・経路等注意

車：日光宇都宮道路日光 IC から約 10 分

○駐車場情報 駐車台数：10 台程度 料金：無料

○問い合わせ 日光二荒山神社 TEL 0288-54-0535

## 12. 荒沢不動尊護摩供養（あらさわふどうそんごまくよう）〔日光市〕

滝裏に祀（まつ）られている不動尊を拝し、山岳修験者が健康・安全祈願や水の恵に感謝を込めてお経を唱えながら護摩を焚きます。

○開催日時 2026 年 5 月 28 日（木）11:00～ ※荒天の際は変更あり

○開催場所 裏見ノ滝（栃木県日光市丹勢）

○アクセス 電車：JR 日光線日光駅・東武日光線東武日光駅から東武バス清滝行き、やしおの湯行き、中禅寺温泉行き、湯元温泉行きで約 15 分

「裏見の滝入口」下車徒歩約 45 分

車：日光宇都宮道路清滝 IC から約 10 分「裏見ノ滝駐車場」に駐車  
駐車場から徒歩約 15 分

○駐車場情報 駐車台数：約 10 台 料金：無料

○問い合わせ 日光興雲律院 TEL 0288-54-0260

## 13. 大杉様の村回り〔日光市〕※詳細未定

弓張りの提灯、天狗、鳥天狗、雌雄の獅子頭の順で行列をつくり無病息災、五穀豊穡を願って吉沢（きちさわ）地区内を練り歩く行事です。

茨城県の阿波（あんば）というところから発祥した行事のため、「あんば様」と呼ばれています。

役員で開催可否等を協議します。

○開催日時 2026 年 5 月 31 日（日）＜例年 5 月最終日曜日開催＞

■公民館前でのお囃子演奏：11:00 頃～

■地区の練り歩き：13:00 頃～

○開催場所 吉沢（きちさわ）地区（吉沢公民館）（栃木県日光市平ヶ崎 439）

○アクセス 電車：JR 日光線今市駅・東武日光線下今市駅から市営バス下野大沢線で約 10 分「中吉沢」下車徒歩約 3 分

車：日光宇都宮道路土沢 IC から約 4 分

○駐車場情報 なし（関係者のみ駐車可）

○問い合わせ （一社）日光市観光協会 TEL 0288-22-1525

## まつり・イベント情報（6月）

### 1. 初山祭（ペタンコまつり）〔足利市〕

無病息災、無事成長を祈願する奇祭「初山祭」が男浅間（おとこせんげん）（上の宮）と女浅間（おんなせんげん）（下の宮）で毎年山開きの6月1日に行われます。この祭りは300年以上も前から始められたといわれ、足利市の重要民俗文化財に指定されています。その昔、洪水・疫病・飢饉で多くの子供が苦しんだ時、この神社が祀られている山から龍がのぼり子供たちが救われたことから始まったという伝説があります。

祭りの当日、この一年の間に生まれた赤ちゃんを連れて参拝し御朱印（男女で形が異なります）を額に押ししてもらい、無病息災、開運を祈願します。男の子は高い山の男浅間に、女の子は低い山の女浅間へ参拝します。神前で赤ちゃんの額に神社の御朱印をペタンと押すことから「ペタンコまつり」の名で親しまれています。

男の子は「さくらの花びらの中に浅間神社」、女の子は「角印（2センチメートル角）の中に浅間神社」の御朱印を押します。おとなしく御朱印を押される子もいれば、驚いて泣き出してしまう子もいます。また、この日に販売される絵馬には伝説の龍が描かれており、疫病除け・悪水除けにご利益があるとされています。

○開催日時 2026年6月1日（月）8:00頃～17:00 <毎年同日開催>

○開催場所 浅間神社（栃木県足利市田中町230）

○料金 御朱印：700円／絵馬：500円

お札：1,500円／うちわ：300円／お守り：500円

講（お札・ご朱印・絵馬・うちわ1枚）：2,500円

○アクセス 電車：JR 両毛線足利駅から徒歩約20分（車で約7分）

東武伊勢崎線足利市駅から徒歩約10分（車で約3分）

車：北関東自動車道足利ICから約15分

東北自動車道佐野藤岡ICから約30分

○駐車場情報 台数：100台 料金：無料

○問い合わせ 浅間神社社務所（小堀宮司）TEL 0284-22-4472

### 2. 日光だいこくまつり〔日光市〕※詳細未定

日光二荒山神社の主祭神・大己貴命（おおなむちのみこと）の別名は大国主命（おおくにぬしのみこと）で、昔からだいこく様と呼ばれ、招福、繁盛、縁結びの神様として親しまれています。古事記に出てくるだいこく様が火事があった時、ねずみが安全な場所に導いて助けてあげたというお話があります。

日光二荒山神社でも、6月、12月を除く毎月第2土曜日を「だいこく参りの日」として、境内の大国殿にお参りする縁日を開いています。

「だいこくまつり」は、毎年6月第1土曜日、日曜日の2日間にわたり開催され、農産物から食物・日用雑貨・美術工芸品などの店が軒を連ねます。だいこく様のご利益をお受けいただくため、大国殿での参拝の仕方も「打出の小槌」を振り、それぞれの願い事を祈願するものです。

- 開催期間 2026年6月6日(土)～7日(日) <毎年6月第1土曜日・日曜日開催>  
10:00～15:00頃
- 開催場所 日光二荒山神社(栃木県日光市山内2307)
- アクセス 電車: JR日光駅・東武日光駅から東武バス中禅寺温泉行きまたは  
湯元温泉行きで約7分「西参道入口」下車徒歩約10分  
車: 日光宇都宮道路日光ICから約15分
- 問い合わせ 日光二荒山神社 TEL 0288-54-0535

### 3. 名草ホテルまつり【足利市】

足利市名草、名草川流域は、ほたるの保存と再生活動が評価され、1989(平成元)年に環境庁(現在は環境省)から「ふるさと生きものの里」として認定されました。

ホテルは午後7時30分頃から飛び始め、午後9時頃まで鑑賞できます。蒸し暑く雨が降らない夜に良く飛ぶようです。

- 開催期間 2026年6月6日(土)～6月21日(日)
- 開催場所 名草下町ホテル養殖池、及び名草川沿い(一部)
- アクセス 電車: JR両毛線足利駅から車で約25分  
東武伊勢崎線足利市駅から車で約30分  
車: 北関東自動車道足利ICから約15分  
※カーナビは、足利市名草下町752で設定してください。
- 駐車場情報 ホテル観賞用駐車場は、この隣になっています。  
駐車場は無料ですが、「ほたる募金」への協力をお願いいたします。
- 問い合わせ 名草公民館 TEL 0284-41-9977

### 4. 大日堂法楽【日光市】

輪王寺の僧侶が総出仕して「任王経」を読誦し、大日堂に眠る万霊を供養します。

- 開催日時 2026年6月8日(月) 8:30～ [予定]
- 開催場所 大日堂跡
- アクセス 電車: JR日光駅・東武日光駅から東武バス清滝行き・やしおの湯行き・  
中禅寺温泉行き・湯元温泉行きで「日光植物園」下車徒歩約10分  
車: 日光宇都宮道路日光ICから憾満ヶ淵の無料駐車場まで約10分  
憾満ヶ淵の無料駐車場から徒歩約10分
- 駐車場情報 憾満ヶ淵の無料駐車場を利用(33台)
- 問い合わせ 日光山輪王寺 TEL 0288-54-0531

### 5. 県民の日協賛

#### 日光田母沢御用邸記念公園「和の文化に触れる～茶室で抹茶のおもてなし～」【日光市】

邸内研修室(茶室)で和敬会(地元の茶会)の方が点てたお茶のおもてなしをします。リーズナブルな価格で本格的な抹茶が楽しめますので、初めての方やお茶の雰囲気を経験したい方は是非ご利用ください。

- 開催日時 2026年6月14日(日) 10:00～15:00 [予定]

- 開催場所 日光田母沢御用邸記念公園 邸内研修室(茶室)(栃木県日光市本町 8-27)
- 入園料 無料 ※県民の日で無料の見込
- アクセス 電車: JR 日光線日光駅・東武日光線東武日光駅から東武バス中禅寺温泉方面行きで約9分「日光田母沢御用邸記念公園」下車徒歩すぐ  
車: 日光宇都宮道路日光 IC から約10分
- 駐車場情報 駐車台数/普通車: 113台 大型バス: 5台 身障者3台  
料金/普通車: 1台300円/2時間、大型バス: 1,500円/2時間
- 問い合わせ 日光田母沢御用邸記念公園管理事務所 TEL 0288-53-6767

## 6. 中禅寺講〔日光市〕※詳細未定

中禅寺は、日光を開山された勝道上人(しょうどうしょうにん)が延暦3(784)年に創建されたお寺です。その由来は、上人が中禅寺湖のほとりで祈願を込めたところ、湖上に観世音菩薩(かんぜおんぼさつ)を感得かんとくされ、そのお姿を桂の木に立木のまま御手彫おてばりされました。

これが「立木観音(たちきかんのん)」とも称される日光山(にっこうざん)輪王寺(りんのうじ)別院「中禅寺」の御本尊「十一面千手観世音菩薩(じゅういちめんせんじゅかんぜおんぼさつ)」(国重要文化財)であり、以来、日光山信仰の神髄たる「男体山権現」の本地仏として、朝野(ちょうや)あまたの善男善女から篤い崇敬を受け、1914(大正3)年には国の重要文化財に指定されて現在に至っています。

毎年、6月18日の観音様の御縁日には、輪王寺御門跡ならびに一山(いっさん)僧侶の出仕により、福寿増長・除災招福の祈願が奉修(ほうしゅう)されます。祈願を申し込まれた方には、五大堂での「慰霊回向」の法要、ならびに波之利(はしり)大黒天堂の「護摩(ごま)祈願」に参列後、遊覧船に乗船して中禅寺湖上での「地蔵流し」と、盛りだくさんの行事に参加していただき、最後に祈願札をお授けいたします。

- 開催日時 2026年6月18日(木) 10:00~ <毎年同日開催>
- 開催場所 日光山中禅寺立木観音(栃木県日光市中宮祠 2578)
- アクセス 電車: JR 日光駅・東武日光駅から東武バス湯元温泉行きで約50分  
「立木観音入口」下車徒歩約15分  
または「中禅寺温泉」で半月山行きバス(※)に乗り換えて約4分「立木観音・遊覧船発着所」下車徒歩約2分  
※運行日程は「東武バス公式WEBサイト」をご確認ください。  
車: 日光宇都宮道路清滝 IC から約25分
- 問い合わせ 日光山中禅寺立木観音 TEL 0288-55-0013

## 7. 県民の日協賛 日光田母沢御用邸記念公園「音楽祭~新緑の華の調べ~」〔日光市〕

県民の日を記念し、開催されるコンサート(出演者未定)です。新緑の清々しい日光田母沢御用邸内の総檜造りのホールにて、和の調べをお楽しみください。

会場は見学コースの後半にあるため、開始時刻の30~40分前に入園されることをお勧めします。

- 開催日時 2026年6月20日(土)

午前の部：11:00～12:00 午後の部：14:00～15:00

- 開催場所 日光田母沢御用邸記念公園（栃木県日光市本町 8-27）
- 入園料 大人（高校生以上）600 円 小中学生 300 円 幼児以下無料
- アクセス 電車：JR 日光線日光駅・東武日光線東武日光駅から東武バス中禅寺温泉方面行きで約 9 分「日光田母沢御用邸記念公園」下車徒歩すぐ  
車：日光宇都宮道路日光 IC から約 10 分
- 駐車場情報 駐車台数／普通車：113 台 大型バス：5 台 身障者 3 台  
料金／普通車：1 台 300 円／2 時間、大型バス：1,500 円／2 時間
- 問い合わせ 日光田母沢御用邸記念公園管理事務所 TEL 0288-53-6767

## 8. 芭蕉の里くろばね紫陽花まつり【大田原市】

黒羽城址公園の約 6,000 株の紫陽花が咲き誇る 6 月に「くろばね紫陽花まつり」が開催されます。黒羽城の本丸やお堀の斜面に咲く紫陽花は、毎年多くのファンを引き寄せる名所になっています。期間中、城址公園入口には案内所が設置され、地元ボランティアにより観光案内を行っているため、初めてでも安心して楽しむことができます。

- 開催期間 2026 年 6 月中旬～7 月上旬
- 開催場所 黒羽城址公園（大田原市黒羽前田）
- アクセス 電車：JR 宇都宮線西那須野駅から関東バス五峰の湯線で約 40 分  
「大雄寺入口」下車徒歩約 10 分  
JR 宇都宮線那須塩原駅から大田原市営バス雲巖寺線で約 40 分  
「大雄寺入口」下車徒歩約 10 分  
車：東北自動車道矢板 IC から約 35 分  
東北自動車道西那須野塩原 IC から約 45 分
- 問い合わせ 黒羽商工会 TEL 0287-54-0568

## 9. 吉祥寺あじさい弁天まつり【足利市】

あじさい寺と親しまれている吉祥寺では今年もあじさい弁天まつり開催が予定されます。毎年多くの方が訪れ、催しや出店で賑わいます。

- 開催期日 2026 年 6 月 21 日（日）[予定] <毎年 6 月第 3 日曜日開催>  
※あじさいの咲き具合で日程変更の可能性があります。
- 開催場所 吉祥寺（足利市江川町）
- アクセス 電車：JR 両毛線足利駅から車で約 10 分  
東武伊勢崎線足利市駅から車で約 15 分  
車：北関東自動車道足利 IC から約 10 分
- 問い合わせ 吉祥寺 TEL 0284-42-6006

## まつり・イベント情報（7月）

### 1. 八坂祭〔日光市〕 ※詳細未定

日本一ともいわれる大神輿を大鳥居前に安置し、毎朝、日供祭（につくさい：神様に神饌物をお供えする）を執り行います。

期間中は、仮安置した大神輿をいつでも見学でき、祭のメイン行事は「大神輿渡御」です。1.93メートル四方、重さ1トンを超えるといわれる大神輿を担ぎ、町内をねり歩きます。夏の暑さに負けない大迫力の雰囲気を感じることができます。

- 開催日 2026年7月上旬 10:00頃～
- 開催場所 瀧尾神社（栃木県日光市今市 531）
- アクセス 電車：東武日光線今市駅から徒歩約3分  
JR日光線今市駅から徒歩約13分  
車：日光宇都宮道路今市ICから約5分
- 駐車場情報 台数：約30台 料金：無料
- 問い合わせ 瀧尾神社 TEL 0288-21-0765  
日光市観光協会 TEL 0288-22-1525

### 2. 日光田母沢御用邸記念公園「中坪（中庭）めぐりツアーガイド」〔日光市〕

御用邸当時の庭師等が使用した半地下通路の「下行道（げこうどう）」を歩きながら、「中坪（中庭）」を専属ガイドが解説付きでご案内します。

※天候により邸内ガイドに変更する場合があります。

- 開催期間 2026年7月11日（土）～10月11日（日）の毎週土日開催
- 開催場所 日光田母沢御用邸記念公園（栃木県日光市本町 8-27）
- 入園料 大人（高校生以上）600円 小中学生 300円 幼児以下無料
- ガイド料 400円／1人  
※入園料とガイド料が必要です（先着順・予約不要）。
- アクセス 電車：JR日光線日光駅・東武日光線東武日光駅から東武バス中禅寺温泉方面行きで約9分「日光田母沢御用邸記念公園」下車徒歩すぐ  
車：日光宇都宮道路日光ICから約10分
- 駐車場情報 駐車台数／普通車：113台 大型バス：5台 身障者3台  
料金／普通車：1台300円／2時間、大型バス：1,500円／2時間
- 問い合わせ 日光田母沢御用邸記念公園管理事務所 TEL 0288-53-6767

### 3. 日光田母沢御用邸記念公園「フレッシュ青春（あおはる）コンサートⅡ」〔日光市〕

これから羽ばたく若者たちの演奏会を開催します。総ヒノキ造りのホールの中で素敵な演奏をお楽しみください。

会場は見学コースの後半にあるため、開始時刻の30分～40分前に入園されることをお勧めします。

- 開催日時 2026年7月12日（日）〔予定〕

午前の部：11:00～12:00 午後の部：14:00～15:00

- 開催場所 日光田母沢御用邸記念公園（栃木県日光市本町 8-27）
- 入園料 大人（高校生以上）600円 小中学生 300円 幼児以下無料
- 定員 各回 70名（先着順・予約不要）
- アクセス 電車：JR 日光線日光駅・東武日光線東武日光駅から東武バス中禅寺温泉方面行きで約9分「日光田母沢御用邸記念公園」下車徒歩すぐ  
車：日光宇都宮道路日光 IC から約 10 分
- 駐車場情報 駐車台数／普通車：113台 大型バス：5台 身障者3台  
料金／普通車：1台 300円／2時間、大型バス：1,500円／2時間
- 問い合わせ 日光田母沢御用邸記念公園管理事務所 TEL 0288-53-6767

#### 4. 「栃木県営都市公園写真コンクール」写真展〔日光市〕

栃木県営の9公園で募集した写真コンクールの作品展です。

※栃木県総合運動公園、井頭公園、鬼怒グリーンパーク、栃木県中央公園、那須野が原公園、みかも山公園、日光だいや川公園、日光田母沢御用邸記念公園、とちぎわんぱく公園、とちのきファミリーランド

- 開催期間 2026年7月20日（月・祝）～8月23日（日）※火曜日休園
- 開催場所 日光田母沢御用邸記念公園（栃木県日光市本町 8-27）
- 入園料 大人（高校生以上）600円 小中学生 300円 幼児以下無料
- アクセス 電車：JR 日光線日光駅・東武日光線東武日光駅から東武バス中禅寺温泉方面行きで約9分「日光田母沢御用邸記念公園」下車徒歩すぐ  
車：日光宇都宮道路日光 IC から約 10 分
- 駐車場情報 駐車台数／普通車：113台 大型バス：5台 身障者3台  
料金／普通車：1台 300円／2時間、大型バス：1,500円／2時間
- 問い合わせ 日光田母沢御用邸記念公園管理事務所 TEL 0288-53-6767

#### 5. 山あげ祭〔那須烏山市〕

国指定重要無形民俗文化財の「烏山の山あげ行事」は1560（永禄3）年から460年以上の伝統を誇り、全国でも類を見ない絢爛豪華な野外歌舞伎舞踊として、毎年7月の第4土曜日を含む金曜日、土曜日、日曜日の3日間で開催されます。この「烏山の山あげ行事」が2016年12月1日、全国の国指定重要無形民俗文化財である祭礼行事「山・鉾・屋台行事」のひとつとして、ユネスコ無形文化遺産に登録されました。

期間中、若衆は地元の特産である「烏山和紙」に山水を描いた、高さ10メートルにもなる「はりか山」などを奥行き約100メートルの路上にあげ、舞台装置を設置します。この山を背景に、踊り子が常磐津の三味にのり美しい舞を披露します。木頭（指揮者）の拍子木を合図に、舞台背景が千変万化する仕掛けの数々は見事です。芸題は「将門」や「戻橋」などが披露されます。

一つの舞台が終わると次の場所に舞台を移動し、一日に数回、所作狂言が行われます。この一連の作業を行うには約150人の若衆が必要とされ、山があげられる場面のその糸乱れぬ団体行動による舞台装置の組立・解体は迫力満点です。期間中は数多くの露店も出店し、

多くの観客で賑わいます。

- 開催期間 2026年7月24日(金)～26日(日)
- 開催場所 旧烏山町市街地(那須烏山市)
- 料金 有料棧敷席設置予定(料金未定)  
※昨年度参考：一般席1,000円、特別席(事前予約制)10,000円
- アクセス 電車：JR烏山線烏山駅から徒歩約5分～30分  
※公演場所により異なります。  
車：東北自動車道宇都宮ICから約50分  
北関東自動車道宇都宮上三川ICから約50分  
常磐自動車道那珂川ICから約60分
- 駐車場 約1,000台
- 問い合わせ [平日]山あげ祭実行委員会(那須烏山市商工観光課) TEL 0287-83-1115  
[土・日・祝日]那須烏山市観光協会 TEL 0287-84-1977

## 6. 祇園祭ふるさと茂木夏まつり【茂木町】

祇園祭は、1729年夏の疫病退散を願って始められました。9台の山車が町内を巡行するほか、豪華絢爛な花火大会などが行われます。

- 開催期間 2026年7月25日(土)～26日(日)  
※花火大会は7月25日(土)
- 開催場所 茂木町中心市街地
- アクセス 電車：真岡鐵道真岡線茂木駅すぐ  
車：北関東自動車道真岡ICまたは友部ICから約50分  
北関東自動車道宇都宮ICから約70分  
※当日は交通規制があります。
- 問い合わせ ふるさと茂木まつり運営委員会(茂木町商工観光課) TEL 0285-63-5644

## 7. 大前神社「夏越祭」【真岡市】

真岡の熱い夏祭りの締めくくりは、大前神社夏越祭です。夕刻、神職とともに茅の輪をくぐり、半年間の厄落としをします。

茅の輪くぐり神事は、どなた様もご自由に参列していただけます。ぜひ、涼やかな夕刻に、お子様やお孫様の手をとり、またはご友人や親しい方と一緒に、お参りにいらしてください。

- 開催日時 2026年7月31日(金)17:00～ <毎年同日開催>
- 開催場所 大前神社(真岡市東郷937)
- アクセス 電車：真岡鐵道北真岡駅から徒歩約5分  
JR宇都宮駅から関東バス真岡営業所行きで「大前神社前」下車  
車：北関東自動車道真岡ICから約20分
- 問い合わせ 大前神社 TEL 0285-82-2509

## 8. 湖上花火・深山踊り〔日光市〕 ※詳細未定

奥日光地区で夏に開催される湖上花火は、日光二荒山神社中宮祠最大の祭事「男体山登拝大祭」の一環として開催される行事です。中禅寺湖の湖面に花火が反射し、ここだけの花火が楽しめます。観光客も参加して踊りのコンテストも開催される深山踊りと併せて、奥日光最大の夏の祭典の一つです。

- 開催日 2026年7月31日(金)
- 開催場所 日光二荒山神社中宮祠(日光市中宮祠 2484)
- アクセス 電車: JR日光駅・東武日光駅から東武バス湯元温泉行きで約55分  
「二荒山神社中宮祠」下車すぐ  
車: 日光宇都宮道路清滝ICから約25分
- 駐車場情報 駐車場あり 有料
- 問い合わせ 日光二荒山神社中宮祠 TEL 0288-55-0017

## 9. 男体山登拝大祭〔日光市〕 ※詳細未定

奥日光最大の夏の祭典で、1200年以上の男体山信仰に根ざした登拝の参拝で境内が賑わいます。ハイライトは午前零時からの夜間登山で、山頂でのご来光をめざす登山者で境内があふれます。また、この期間は様々な神賑行事も実施されます。

- 開催期間 2026年7月31日(金)～8月7日(金)
- 開催場所 日光二荒山神社中宮祠(日光市中宮祠 2484)
- アクセス 電車: JR日光駅・東武日光駅から東武バス湯元温泉行きで約55分  
「二荒山神社中宮祠」下車すぐ  
車: 日光宇都宮道路清滝ICから約25分
- 駐車場情報 駐車場あり 有料
- 問い合わせ 日光二荒山神社中宮祠 TEL 0288-55-0017

## 日光自然博物館 5月・6月の観察会

### ●戦場ヶ原 春のガイドウォーク

どなたでも参加できるお手軽短距離ハイキングです。ただ歩くだけでは気付くことができない戦場ヶ原の自然の魅力を自然解説員がご案内します！

五感を使った自然体験を通して、早春の戦場ヶ原を満喫しましょう♪



期 間	2026年5月2日(土)～5月6日(水・振休)
時 間	午前の部：9：30～11：00 午後の部：13：00～14：30
集 合	赤沼自然情報センター
対 象	どなたでも
定 員	各回 20名様
申し込み	<a href="https://www.nikko-nsm.co.jp/tourlist_d.html?0:264">https://www.nikko-nsm.co.jp/tourlist_d.html?0:264</a>

### ●茶ノ木平トレッキング

～登山初級者大歓迎！～

中禅寺湖を間近に見る山で、軽登山を楽しみましょう。

奥日光の入口にあたる茶ノ木平。そんな茶ノ木平周辺で早春の奥日光の自然や、普段より高い位置から望む中禅寺湖や男体山の絶景を楽しみながらのトレッキングをします。

500mの行程差がある道のりですが、みなさんのペースに合わせてゆっくり案内しますので、登山初級者の方にもオススメです。



期 日	2026年5月3日(日)
時 間	9：00～15：00
集 合	日光自然博物館
料 金	一律 8,800円
対 象	10歳～75歳(高低差500m程の道のりを6時間程度歩ける方)
定 員	10名様
申し込み	<a href="https://www.nikko-nsm.co.jp/tourlist_d.html?0:698">https://www.nikko-nsm.co.jp/tourlist_d.html?0:698</a>

## ●夜間臨時運行バスで行く！奥日光ナイトサファリ

通常は日中しか運行しない低公害バスの、夜間臨時便に乗って、車内からの動物観察と、終点の千手ヶ浜でのプチハイキングを楽しみましょう。街灯のない千手ヶ浜では晴れば満天の星空が望めるかも!?

ツアー行程の大半がバス車内のため、体力に不安のある方、小さなお子様でも安心して楽しみいただけます。

期 日 2026年5月9日（土）

時 間 18：30～21：00

集 合 赤沼自然情報センター（イベント後は路線バスが無いため、車でお越しください）

料 金 4才以上 一律3,300円（低公害バス運賃別途）

対 象 どなたでも

定 員 30名様

申し込み [https://www.nikko-nsm.co.jp/tourlist\\_d.html?O:276](https://www.nikko-nsm.co.jp/tourlist_d.html?O:276)

## ●奥日光バードウォッチング教室



季節に応じたオイシイ場所で、その時々野鳥たちの姿をお楽しみいただく野鳥観察ツアーです。奥日光でのガイド歴20数年のベテランネイチャーガイドのご案内で識別から周辺の自然全体まで様々な角度から野鳥たちの世界に迫ります。

今回は、千手ヶ浜周辺に渡ってきたばかりの夏鳥を中心に湖と森の鳥を観察します。

※双眼鏡をお持ちでない方は無料レンタルあります。

期 日 2026年5月10日（日）

時 間 10：05～15：40

集 合 赤沼自然情報センター

料 金 一律5,500円

対 象 小学校中学年～80歳

定 員 7名様

申し込み [https://www.nikko-nsm.co.jp/tourlist\\_d.html?O:455](https://www.nikko-nsm.co.jp/tourlist_d.html?O:455)

## ●まばゆい緑に包まれる！奥日光・新緑トレッキング

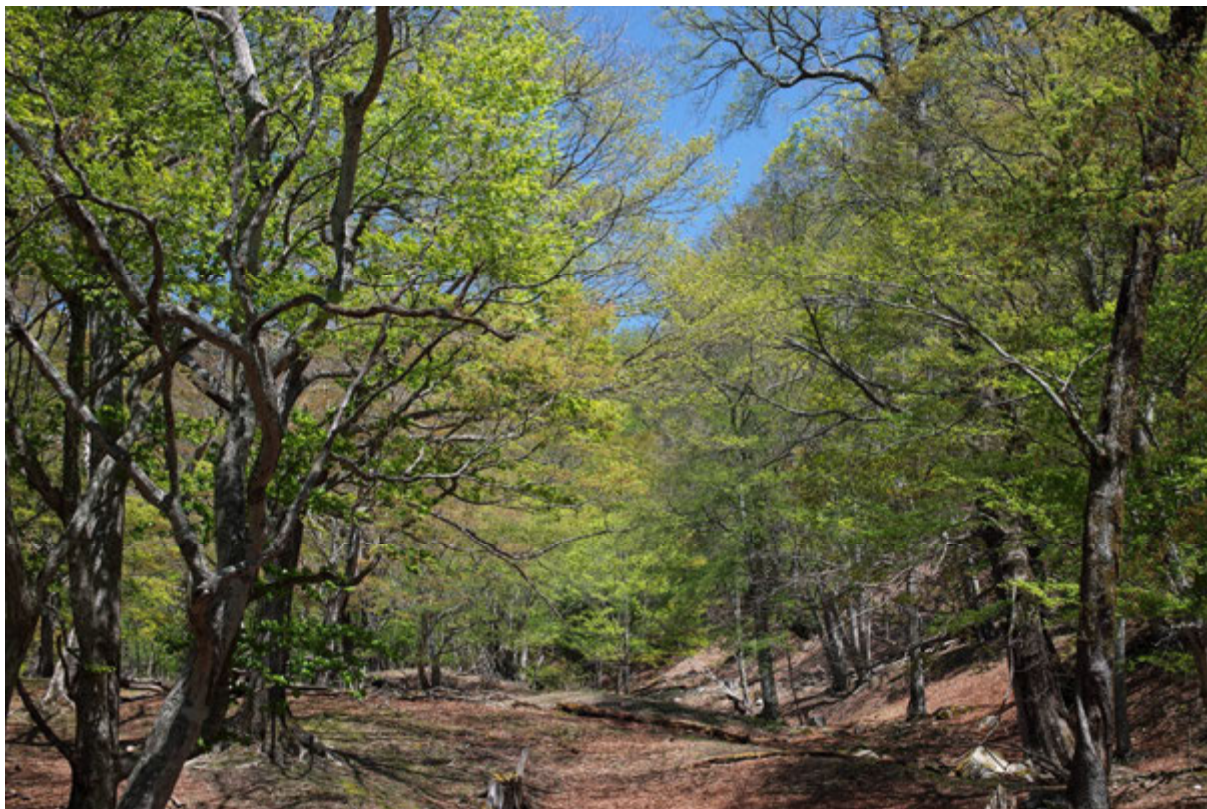

5 月中下旬の奥日光は萌える新緑が最高に美しい季節！当ツアーでご案内するのは変化に富んだ森。進むごとに様々な表情を楽しめるマイナーながらもネイチャーガイドー押しのコースです。

約 200mの標高差があり、緩やかなアップダウンをも楽しみながら新緑が織りなすさわやかな絶景を堪能しましょう！

当日のコース：赤沼（低公害バス乗車）→高山入口→熊窪→千手ヶ浜バス停（低公害バス乗車）→赤沼

期 日	2026 年 5 月 23 日（土）
時 間	9：25 ～14：25（バスの乗車時間を含む）
集 合	赤沼自然情報センター
料 金	一律 5,500 円（低公害バス運賃別途）
対 象	10 歳～70 歳、アップダウンのある登山道を歩ける方
定 員	10 名様

## ●湯導管の道を歩く

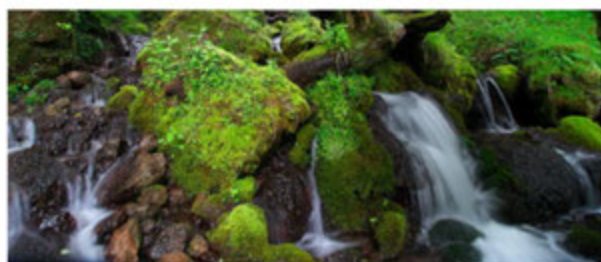

日光湯元温泉から中禅寺温泉まで、山の中に埋められた湯導管を通して温泉が運ばれているのをご存知ですか？特別に立入許可をもらい、湯導管の道を歩きながら当時に思いを馳せましょう。通常は見る事ができない滝にも出会うオマケ付きです。

期 日 2026年5月25日(月)

時 間 9:30 ~14:30

集 合 赤沼自然情報センター

料 金 一律6,600円

対 象 10歳~80歳

定 員 10名様程度

申し込み [https://www.nikko-nsm.co.jp/tourlist\\_d.html?O:270](https://www.nikko-nsm.co.jp/tourlist_d.html?O:270)

## ●中禅寺湖で夜の生き物探し！



人が少なくなる夜の中禅寺湖畔。暗く静かな湖畔の森や水辺では、暗くなるのを待ちわびていた夜の生きもの達が動き出します。道が整備された森の中でシカや夜行性の昆虫やヤスデ等の生き物を探しながらのハイキング、湖畔では網を使って、カエルやエビなど水辺の生きものを捕まえて、観察をしたりします。

期 日 2026年6月20日（土）

時 間 19：00～21：00

集 合 歌ヶ浜第一駐車場

料 金 一律2,000円

対 象 小学生～85歳

定 員 15名様

申し込み [https://www.nikko-nsm.co.jp/tourlist\\_d.html?O:174](https://www.nikko-nsm.co.jp/tourlist_d.html?O:174)

※すべての観察会においてお子様のみのご参加はご遠慮いただいています。また、先着順での受付になりますのでご了承ください。

詳しくは、日光自然博物館ホームページ <https://www.nikko-nsm.co.jp> もしくは、  
(TEL) 0288-55-0880 (FAX) 0288-55-0850 までお問い合わせください。

【栃木県立日光自然博物館 〒321-1661 栃木県日光市中宮祠 2480-1】

# 夏に見られる那須の虫達

標高1,000メートルを超す那須平成の森では、夏を迎えても気温が30度を超すことは稀です。今月は、夏に那須の高原で見られる代表的な虫達を紹介いたします。



みよーきん  
みよーきん  
けけけけ

## エゾハルゼミ セミ科

【時期】5月中旬~7月初頭

那須の町ではセミの鳴き声を聞かない5月頃から鳴き始めるセミ。こんな時期にセミは鳴かないだろうと思った方が、カエルの鳴き声と勘違いすることも多いです。

写真:2021年5月25日

## エゾゼミ セミ科

【時期】7月上旬~8月末

エゾの名前は北海道や東北など涼しい地方に住むことに由来。栃木県では涼しい山の上でしか見ないですが、東北では山の麓にも住んでいます。似た姿のコエゾゼミも同じ時期に見られます。

写真:2024年7月26日



きー



## オニヤンマ オニヤンマ科

【時期】7月上旬~8月末

日本で最も大きなトンボ。障害物の少ない空間で、同じ場所を行ったり来たりしています。夏に那須で運転していると道路上でよく見かけます。

写真:2022年7月23日

## ミヤマクワガタ クワガタムシ科

【時期】7月上旬~8月末

標高の高い場所では、寒さが苦手なカブトムシはほとんど見られません。那須の山で見かけ易いのはクワガタ。小さなクワガタも多いですが、ひときわ目立つのはミヤマクワガタです。

写真:2025年7月23日



人も感じる  
強烈な甘  
い香り

## オオチャイロハナムグリ コガネムシ科

【時期】7月末~8月初頭

レッドリストの準絶滅危惧種。樹洞の中で育つ特殊な生活で、ガイドの時だけ入れるエリアで毎年確認されています。見た目は少し地味ですが、特徴は香り!!メスを呼ぶ香りはムスクや桃のような強さで、樹洞の周りを香りで包むほどです。

写真:2019年8月6日

## アサギマダラ タテハチョウ科

【時期】6月末~8月末

南西諸島や台湾と日本本土の間で渡りをする大きなチョウ。毒を持っているので捕食される危険が少ない為、警戒心が薄く、大きさも相まって比較的発見しやすいチョウです。

写真:2025年8月4日

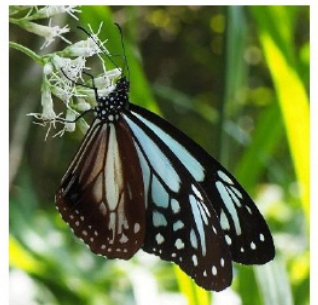

本センターでの実施プログラムに関する情報は、詳細が決定次第発信してまいります。

日光国立公園 那須平成の森フィールドセンター

〒325-0302 栃木県那須郡那須町高久丙 3254

【TEL】0287-74-6808 【FAX】0287-74-6809



# とちぎわんぱく公園

## わんぱく公園で様々な体験を〔壬生町〕

とちぎわんぱく公園は、日常では経験できない体験メニューなど、お子さんから大人の方まで楽しめるイベントが盛りだくさんです。5月はピッピとあそぼうや農業体験「たんぼくらぶ」など、下記の様々なイベントを開催します。ぜひ、とちぎわんぱく公園にお越しください。

※イベントは予告なく変更・中止になる場合があります。あらかじめご了承ください。

### 🌸5月のとちぎわんぱく公園のイベント ◆当日申込 ★事前申込

#### ◆こどもちぎり絵教室《金太郎鯉》

日本が世界に誇る手漉き和紙にふれてみましょう。  
上手にちぎって素敵な作品に仕上げてください。

日 付：5月2日(土)

時 間：①10:00~12:00  
②13:00~15:00

場 所：ばなばな工房

対 象：こども(小さい子は親子で)

定 員：各回10名

参加費：600円

申 込：当日会場にて受付



#### ◆ウッディな卵にペイントしよう

木でできた卵に色を塗り、絵を描いてかわいい置物をつくり  
ます。

好きなモチーフの写し描きもできますよ。

日 付：5月3日(日)

時 間：10:00~(昼休憩あり)

場 所：ばなばな工房

対 象：どなたでも

定 員：35名

参加費：850円

申 込：当日会場にて受付



- ◆“ステンドグラス風” ディンプルアート”  
クリアケースやクリアファイルに絵の具をのせてステンド  
グラスのようなイラストを作ります。

日 付：5月4日(月)  
時 間：10：00～15：00  
※材料がなくなり次第終了  
場 所：ぱなぱな工房  
対 象：どなたでも  
定 員：各材料30名  
参加費：クリアファイル 150円  
          クリアケース 550円  
申 込：当日会場にて受付



- ◆マール染めのハンカチをつくろう  
水を張ったバットに絵の具でマール模様をつくり、  
ハンカチに写し取ります。  
楽しく手軽にできるクラフトです。

日 付：5月5日(火)、6日(水)  
時 間：10：00～15：00(昼休憩あり)  
場 所：ぱなぱな工房  
対 象：どなたでも  
定 員：なし  
参加費：Mサイズ 550円  
          Lサイズ 750円  
申 込：当日会場にて受付



- ★カヌー体験教室  
カヌーの初歩的な操作を学び、ゲームなどを通して楽しく  
技術を習得します。

日 付：5月6日(水)  
時 間：① 10：00～12：00  
          ② 13：30～15：30  
場 所：受付 カヌーの家  
          活動 冒険の湖  
対 象：小学3年生以上  
定 員：各回12名  
参加費：2,500円  
申 込：4月6日(月)より電話または来所にて受付



★農業体験 たんぼくらぶ（田植え）

5月に田植え、9月に稲刈りを行います。  
みなさんが毎日食べている美味しいお米の作り方を  
学びましょう。

日 付：5月9日(土) 田植え  
9月19日(土) 稲刈り

時 間：9：00～12：00

場 所：なかよし農園

対 象：両日参加可能な4歳～小学生の親子

定 員：48組

参加費：700円（初回徴収）

※参加申込は当公園HP「お申し込みフォーム」にて  
承ります。

※抽選制。申込期間は4月9日(木)～15日(水)



◆ピッピとあそぼう

とちぎわんぱく公園のキャラクター「ピッピ」とのふれあい  
イベント。

ピッピとこどもたちの真剣勝負です。

勝っても負けても素敵なプレゼントがもらえます。

日 付：5月10日(日)

時 間：13：30～

場 所：ばなばなのまちステージ

対 象：3歳から小学生まで

定 員：先着30名

参加費：無料

申 込：当日 13：15より参加整理券を配布します。



★農業体験 サツマイモくらぶI

5月に苗を植え、9月に収穫を行います。

甘くて美味しいサツマイモ、自分で育てるとまた格別ですよ。

日 付：5月16日(土) 苗植え

9月26日(土) 収穫

時 間：A 9：00～10：20

B 10：40～12：00

場 所：受付・説明 ばなばな工房  
活 動 なかよし農園

対 象：両日参加可能な4歳～小学生

定 員：32名（各時間16名）

参加費：700円（初回徴収）

※参加申込は当公園HP「お申し込みフォーム」にて  
承ります。

※抽選制。申込期間は4月16日(木)～22日(水)



◆むかしあそび

おじいちゃん、おばあちゃんがこどもの頃に遊んだベーゴマやけん玉等、懐かしいおもちゃで遊んでみましょう。

日 付：5月17日(日)  
時 間：10:00~15:00  
場 所：ばなばなのまち 芝生広場  
※雨天時 こどもの城1階  
対 象：どなたでも  
定 員：なし  
参加費：無料  
申 込：当日会場にて受付



★和紙ちぎり絵教室

手漉きの和紙をちぎったり剥いたりしながら、各月の教材作品を作ります。

日 付：5月21日(木)  
時 間：10:00~12:00  
場 所：ばなばな工房  
対 象：毎月第3木曜日に参加可能な大人  
定 員：若干名  
参加費：実費  
申 込：4月21日(火)9:00~5月13日(水)17:00  
の期間に電話または来所にて受付。



★農業体験 サツマイモくらぶⅡ

5月に苗を植え、10月に収穫を行います。  
甘くて美味しいサツマイモ、自分で育てるとまた格別ですよ。

日 付：5月23日(土) 苗植え  
10月3日(土) 収穫  
時 間：A 9:00~10:20  
B 10:40~12:00  
場 所：受付・説明 ばなばな工房  
活 動 なかよし農園  
対 象：両日参加可能な4歳~小学生  
定 員：32名(各時間16名)  
参加費：700円(初回徴収)  
※参加申込は当公園HP「お申し込みフォーム」にて承ります。  
※抽選制。申込期間は4月23日(木)~29日(水)



◆ふれあいイベント

かんたんな工作や遊び等、様々なレクリエーションを体験できます。

日 付：5月23日(土)  
時 間：10:00~14:30  
場 所：B駐車場 芝生広場  
対 象：どなたでも  
定 員：なし  
参加費：無料  
申 込：当日会場にて受付



◆ヤギと友だちになろう

双子のヤギ、はな(姉)&そら(弟)への餌やり体験です。

日 付：5月31日(日)  
時 間：9:30~10:30  
場 所：なかよし農園 ヤギ舎  
対 象：どなたでも  
定 員：10組  
参加費：100円/組  
申 込：当日会場にて受付



【とちぎわんぱく公園について】

- 入 園 料 無料
- 交通ガイド 電車：東武宇都宮線おもちゃのまち駅下車 約5km (車で5分)  
車：北関東自動車道壬生I.Cから約2km (約3分)  
：北関東自動車道壬生ハイウェイパークから徒歩3分
- 駐 車 場 約1,000台(無料)
- 問い合わせ とちぎわんぱく公園管理事務所(栃木県下都賀郡壬生町大字国谷2273)  
TEL 0282-86-5855 FAX 0282-86-5860  
URL <https://www.park-tochigi.com/wanpaku/>



©1998 スタジオジブリ  
ピッピ



【わんぱく公園HP】

## 那須野が原公園ニュース

### ●そり遊び広場リニューアルオープン

1年間の工事期間を経て、2026年3月12日にそり遊び広場がリニューアルオープンしました。ショートコース、ロングコースの2種類のコースがあり、子どもから大人まで楽しめます。

[ショートコース]

対象：小学生以上 未就学児（3歳以上）は大人と一緒に滑ってください。

大人は有料です。※未就学児のみ大人と一緒に滑れます。

[ロングコース]

対象：小学4年生以上 ※二人乗りはできません。

[利用料金]

・大人（高校生以上）：400円 ・小学生～中学生：200円

※混雑時は入場を制限する場合があります。

[定休日]

火曜日（祝日の場合は翌日）、年末年始



### ●フリーマーケット開催

フリーマーケットの出品者を募集しています。ご家庭で不要になったものがありましたらぜひご応募ください。

開催日：2026年5月2日・3日、9月20日・21日、10月11日・12日、11月1日  
2027年3月21日

会場：管理センター前広場（区画は当日抽選により決定します）

料金：1区画1,000円（約4m×3m）

応募方法：電話または来所（開催日前日の16:00まで）

○所在地 栃木県那須塩原市千本松 801-3

○問い合わせ 那須野が原公園管理事務所

TEL 0287-36-1220



## 花の山 開花情報（茂木町）

### 5月

- ギンラン、キンラン：山地や林などに咲く多年草の植物、山野草の一種で絶滅が危惧されています。ラン科。
- コデマリ：バラ科シモツケ属の花。園内の南側沿道に咲いている手毬のように可愛い白い花を咲かせます。
- オオデマリ：レンプクソウ科ガマズミ属の園芸品種の花。  
コデマリと同じく園内南側に咲く手毬のような花です。
- ナンジャモンジャ：モクセイ科ヒトツバタゴ属。園内の見晴らし台にある高木。  
落葉高木で枝先に白い小さな花を沢山つけます。  
水戸光圀がこの木はなんじゃ？と聞いたところから名付けられたとされています。
- カンボク：レンプクソウ科ガマズミ属。南側沿道に多く咲く低木です。  
落葉樹でガクアジサイと似た咲き方で白い花を咲かせます。
- ツツジ：4月下旬頃～5月にかけて園内中央通りに多く咲き、ベニキリシマ、ミツバ、平戸、ヨドガワなど沢山のツツジが開花し園内を彩ります。
- ウツギ：スイカズラ科。南側沿道や花の谷に咲き、ベニウツギ、サラサウツギ、ヒメウツギなどの種類も多く咲きます。

### 6月

- スイレン：南側の池に咲き、水面に丸い葉と花を浮かべて咲きます。  
午前中の散策で見えていただくのがお勧めです。スイレン科スイレン属。
- ウツギ：南側沿道や花の谷に咲き、ベニウツギ、サラサウツギ、ヒメウツギなどの種類も多く咲きます。スイカズラ科。
- キンシバイ：半常緑低木の黄色い梅のような形の花を咲かせます。  
園内中央から南側に多く咲いています。オトギリソウ科。

■シモツケ：落葉低木の下野（栃木）にちなんだ名前の花。  
枝先に紅色の小さな花をたくさんつけます。バラ科シモツケ属。

■ガクアジサイ：南側斜面や沿道に多く咲き、日本原産の紫陽花です。  
アジサイ科アジサイ属。

■ニッコウキスゲ：多年草の花で中央通りの斜面や花の谷などに多く咲き黄色のユリのような花を咲かせます。ユリ科ワスレナグサ属。

## 7月

■ナツズイセン：ヒガンバナに似た咲き方の多年草の花。  
秋から春にかけて水仙に似た葉をだします。花の谷斜面に群生しています。  
ヒガンバナ科ヒガンバナ属。

- 場 所 樹の花自然園花の山（栃木県芳賀郡茂木町小山 1067）
- 営業時間 夏期（4月～9月）8:00～18:00  
冬期（10月～3月）9:00～16:00
- アクセス 電 車：真岡鐵道真岡線茂木駅からタクシーで約 15 分  
車：北関東自動車道真岡 IC・友部 IC から約 30 分  
北関東自動車道宇都宮 IC から約 80 分
- 問い合わせ 樹の花自然園花の山 TEL 0285-65-1187

春・夏の花情報

花	見頃	場所(住所)	内 容	アクセス	問い合わせ
ハーブ	5月～11月頃	あしかがフラワーパーク (足利市迫間町)	1,000平方メートルのハーブガーデンには、様々なハーブが育ち、その色と香りが楽しめます。	【電車】 JR両毛線あしかがフラワーパーク駅から徒歩約3分 【車】 北関東自動車道足利ICから約20分 東北自動車道佐野藤岡ICから約20分	あしかがフラワーパーク TEL 0284-91-4939
アジサイ	6月上旬～7月上旬	あしかがフラワーパーク (足利市迫間町)	移り気な花といわれてしまうあじさい(1,500株)ですが、一雨ごとに変わる花色の色合いを楽しめます。	【電車】 JR両毛線あしかがフラワーパーク駅から徒歩約3分 【車】 北関東自動車道足利ICから約20分 東北自動車道佐野藤岡ICから約20分	あしかがフラワーパーク TEL 0284-91-4939
アジサイ	6月中旬～7月上旬	黒羽城址公園 (大田原市黒羽前田)	黒羽(くろばね)城は、天正4年に大関高増が築城し、北那須最大の規模を持つ城郭でありました。現在、城郭の跡は土塁、空濠、水濠などが保存されており、当時のおもかけを残しています。6月中旬～7月上旬にかけて、黒羽城の本丸やお堀の斜面に植えられた、約6,000株の紫陽花が咲き誇ります。	【電車】 JR宇都宮線西那須野駅から関東バス五峰の湯線で約40分「大雄寺入口」下車徒歩約10分 JR宇都宮線那須塩原駅から大田原市営バス雲巖寺線で約40分「大雄寺入口」下車徒歩約10分 【車】 東北自動車道西那須野塩原ICから約45分 東北自動車道矢板ICから約35分	大田原市観光協会 TEL 0287-54-1110
熱帯性スイレン	6月下旬～11月下旬	あしかがフラワーパーク (足利市迫間町)	水辺の花の女王・熱帯性スイレン、紅・紫・白等の色鮮やかな花が涼やかに可憐に咲き誇ります。	【電車】 JR両毛線あしかがフラワーパーク駅から徒歩約3分 【車】 北関東自動車道足利ICから約20分 東北自動車道佐野藤岡ICから約20分	あしかがフラワーパーク TEL 0284-91-4939

## 釣り解禁情報

場所	期間	内容	アクセス	問い合わせ
湯ノ湖・湯川	5/1(金)～9/30(水)	明治時代からフライフィッシングを楽しんだ西洋式鱒釣り発祥の地「奥日光」。国民保養温泉地で知られ、ラムサール条約に加盟された「湯ノ湖」と戦場ヶ原を縦断する「湯川」での釣りが解禁(午前5時打ち上げ花火と同時に解禁)されると、えさ釣り、浮き釣り、ルアー釣り、フライフィッシングなど、待ちに待った太公望達が日の出を待って腕前を競います。	【電車】 JR日光線「日光駅」-東武日光線「東武日光駅」から東武バス湯元温泉行きで約85分「湖畔前」下車徒歩すぐ  【車】 日光宇都宮道路清滝ICから約40分	湯元釣り事務所 ・湯ノ湖釣り事務所 TEL 0288-62-2524

## 観光やな情報

場所	期間	内容	アクセス	問い合わせ
黒羽観光やな (大田原市黒羽向町1639)	5月上旬～11月中旬まで	那珂川の風物詩である炭が、5月上旬から11月中旬まで開かれます。20年の熟練の技を持つ職人が地元の木炭を使用して焼き上げる炭は、皮はカリッと香ばしく、身はふっくらです。  ※10名以上は電話予約が必要です。	【電車】 JR宇都宮線那須塩原駅東口から大田原市営バス雲巖寺線で約30分「くらしの館」下車徒歩約200メートル JR宇都宮線西那須野駅から関東バスで約50分「黒羽郵便局前」下車徒歩約3キロメートル  【車】 東北自動車道矢板ICから約40分 東北自動車道西那須野塩原ICから約30分	黒羽観光やな TEL 0287-54-0087

## 体 験 情 報

市町名	場 所	内 容	料 金	ア ク セ ス	問 い 合 わ せ
足利市	八木節会館 (足利市福居町580-1)	【八木節の公演等】 日本三大首領の一つとされている、足利の郷土芸能「八木節」の公演資料をご覧ください。 八木節の実演は10名様以上の団体様で事前予約が必要です。	足利市八木節連 合会へご確認くだ さい。	【電車】 東武伊勢崎線福居駅から徒歩約10分 JR高毛線足利駅から約15分  【車】 北関東自動車道足利ICから約20分 東北自動車道佐野藤岡ICから約20分	足利八木節連合会 TEL 0284-71-1214

## 天 体 観 測 情 報

市町名	場 所	催 し	料 金	休 館 日	ア ク セ ス	備 考	問 い 合 わ せ
益子町	フォレスト益子/益子町 天体観測施設スペース250 (芳賀郡益子町益子4231)	●春のまじこ天文台特別観望会 日にち:2026年4月25日(土)~5月6日(水・振休) 時 間:19:00~21:00 内 容:この時期の流星群などを観測します。	大人400円 小・中学生200円  ※参加日の7日前まで に電話でお申し込みく ださい。	水曜日(祝日の場 合は翌日)、年末 年始	【電車】 真岡鐵道益子駅からタクシーで約10分  【バス】 JR宇都宮駅西口から関東バス益子行き で約60分「益子参考館入口」下車徒歩約 15分  【高速バス】 秋葉原駅から関東やきものライナーで約 2時間30分「益子駅」下車後タクシーで約 10分  【車】 北関東自動車道桜川筑西ICから約25分 北関東自動車道真岡ICから約30分	・悪天候時は中止 (17:00頃開催可否決定)  ・観望会開催日以外は、5 人以上から受付します。  ※天候により中止になる 場合があります。  ・駐車場無料 (約50台)	フォレスト益子 /益子町天体観測施設スペース250  TEL 0285-70-3305  HP <a href="http://www.town.mashiko.tochigi.jp/page/page000702.html">http://www.town.mashiko.tochigi.jp/page/ page000702.html</a>

# とちぎ花センターイベント情報

## アジサイ展 紫陽花巡礼～和の彩りを歩く旅～

栃木市の名所・太平山のアジサイ坂や、巴波川に浮かぶ木舟を色とりどりのアジサイで彩り、来場者を“和の旅”へと誘います。また、県育成品種をはじめ、NHK『趣味の園芸』でおなじみの塩見亮一氏おすすめのアジサイ品種を展示。さらに、花手水や県内各地のアジサイ名所の紹介など季節を先取りして、歩くたびに彩りがひらく特別な“アジサイ旅”をご堪能ください。



開催期間：令和8年5月12日（火）～5月31日（日）

場所：とちはなちゃんドーム 第1企画展示室

## ローズフェスタ

約600種のバラが咲き誇る園内で、バラ園ガイドツアーやバラシャワーをはじめとした楽しいイベント盛りだくさんで、ローズフェスタを開催します。



開催期間：令和8年5月9日（土）～5月31日（日）

### 5月の体験教室 10:30～ 13:30～ 各16名

5/17（日） アジサイのハーバリウム 2,000円

5/24（日） アジサイのギフトボックス 500円



### とちはなちゃんドーム5月見頃の花



ヒスイカズラ

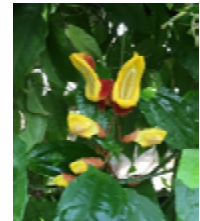

ツンベルギア マイソレンシス

場所：とちぎ花センター 栃木県栃木市岩舟町下津原 1612

休園日：月曜日（休日の場合は翌日）、その他特定日

開園時間： 2～10月/9:30～16:30 11～1月/9:30～16:00

とちはなちゃんドーム入館料：

（3月～5月）大人500円 小人110円 15名様から団体料金 大人400円

（6月～2月）大人400円 小人110円 15名様から団体料金 大人320円

☆園内への入園は無料です！ドームへの入館のみ有料です。

アクセス：お車でお越しの場合

東北自動車道 佐野・藤岡 IC から5分 / 北関東自動車道 佐野田沼 IC から25分

電車でお越しの場合

JR栃木駅からふれあいバス岩舟線で約30分

駐車場：無料 お問い合わせ：電話 0282-55-5775 <http://florence.jp>



とちはなちゃん